濱江日報
康德四年十一月一日發行
發行人 楊晏宜 編輯人 趙秋鴻 印刷人 王瑞慶
發行所 印刷所 哈爾濱道裏經緯街 濱江日報社
電話 總務局 二七七九 編輯局 三一七〇 營業局 二七七九
朝刊 零售每份八分 一月壹圓四角 外埠加郵費兩角
晚刊 每份三分 每月五角 外埠加郵費一角
第六〇三號 本報今日出一張半

蔣政權對英新借欵 據傳已歸完全絕望

【香港三十日發國通電】據可靠消息稱，駐英大使郭泰祺，現仍基於本國政府之訓令，執拗對倫敦之輸出信用保償局，繼續運動設立新借欵中，然日下之中，殆已完全絕望視，美國政府之通告廢棄日美通商條約，向在悲觀深淵之重慶當局，固頗欣喜，然孔祥熙，王寵惠等最高責任者謂通商條約之廢棄，在國際上，係常見之事，對於其廢棄時期，選於今日施行者，以對屈辱的讓步之英國側，遙遙晴送聲援耶，以此而認爲對中國直接援助，恐係誤謬，竟執完全無生氣之態度云。

援蔣態度決不變更
駐重慶之賈英國大使 暴露二重外交之正體

【北京三十日國通電】據可靠情報稱，在重慶之賈英國大使，雖東京會談中，英側承認原則論，然仍謂援蔣態度決不變更，據稱『不拘日本軍佔領地域內英國如何讓步，而英國之援蔣基本方針，決無[illegible]完全併行者，其傳統的二重外交，益呈鮮明，同時已暴露其正體矣，故現地日本當局，頗爲深甚之注目，蓋英國對東京會談之基本方針，據一般推測大體如次

一，當初之全面的援蔣[illegible]進展以客觀的事態變化與[illegible]原則論入於個個的商討中，無[illegible]以天津問題爲楔機，現地日本軍必取強力方針，並依中國民衆之排英運動熾烈，不得不變更，且因在華權益陷於危殆，以不變[illegible]大北，英本國張伯倫總理，哈里哈克斯外長所聲明之『極東政策不變更』[illegible]失權益爲限，僅在日本軍占領地域內，暫行讓步。

二，在重慶政府支配之地域內，仍然持續援蔣方針，爲抑制平和論之抬頭，對主戰派繼續援助武器及經濟絕對避免放棄抗戰氣勢。

三，依操以上之矛盾外交方針，在中國事變繼續中，決曆長期，妨害日本征覇極東及建設以日華協力之新秩序，將大陸之戰事狀態，在可能範圍內，使之延長，以維持至最後之自國極東權益。

等等，然日方之目的，係是正英國之全面的援蔣態度，停止對日敵性，與協力建設新秩序者，於天津租界隔絕當初，即行闡明之矣，然現地日軍不拘會談之有無成效，爲貫徹目的，已決定凡有之方針，故英國側提議前來之會談成否。與基本方針，並無重大影響，斯以英國如持上記之欺瞞的方針，即會談決裂，亦行不辭，決定斷乎向既定方針以邁進之，故對英國側，今後之態度，更須嚴重監視云。

孫民生部大臣之詩稿
陪奉張總理大臣赴哈爾哈河畔慰勞 前線將士知勝利已屬我方欣然有作

【新京二十九日國通電】孫民生部大臣，日昨曾隨同張國務總理大臣赴國境第一線，慰勞前線將士，歸還曾賦七言詩十首，稱揚日滿兩軍將士之勇武，茲錄其全文如下：

蒙古原頭起戰塵，總揆飛訪大軍前，搶休彈雨風雲急，將相歡談哈水邊，
機聲軋軋以奔雷，頭上迴旋鼓翼來，仰覩紅光知命中，俄頃墜地化飛灰，
蠢爾胡奴戰術殊，技窮束手來黔驢，逍遙河上諸泡澤，氣象從容各自如，
[illegible]好司銀河洗甲兵，
[illegible]一陣猛投寄式外，險致封火狙東遷，
塞上名城[illegible]，輕車迂道復鴻之，此間竟不識金革，內地安謝萬可知，
天風颯颯角聲[illegible]，[illegible]，從軍也欲斬樓闌，
頻來捷報[illegible]，自取誅夷亦可傷，知否閨中猶薄汝，夢魂深夜繞河梁，
上相追陪來朔方，軍前宣慰不辭勞，凱歌即日傳環宇，欽至策勛解戰袍。

寫眞：於哈爾哈河畔總攻擊令下向前進攻之日軍精銳

對日德貿易協定成立 我國政府所持之見解

【新京二十九日國通電】我國政府接到日德貿易協定成立之報，以爲該協定締結之議，於康德三年滿德貿易協定成立之當時，已經編入於日程，但今始成立，誠不無稍遲之感，然至最近得以急速妥協成立，鑒於內外情勢之推移，又爲頗可慶賀之事，茲關於該協定之持有深遠且重大之意義，乃爲左之觀測，即綿繹日德貿易協定成立之意義，概有數端。

一，日滿德之三國間國際關係，從來以文化協定爲基底，促進文化的融和，同時於政治的，亦以防共協定爲根幹，於精神的軍事的亦相提倡，此次之貿易協定成立，乃篩上添化，依此以文化樞軸爲基礎，政治並經濟樞軸因之完全實現，加斯三基本的協定成立，爲世界史上尚未曾有之國家間之結成方式，其國際政治的意義，頗爲重大。

二，日德貿易協定之內容，具體的尚不明，但其目標，爲與去年九月樹之滿德貿易協定之更新增大，同出一轍，[illegible]保事實。[illegible]輸入力，飛躍的增大，乃

三，如以上日德兩國之政治的經濟的提攜，對向東亞新秩序建設邁進之日本，與以積極的支援之德國政府態度，可謂示以事實美，自其反面觀之，有對英美集團日滿德樞軸強化之意味，於此時局，最堪注目云。

林代表訪問外務局 將公文遞交蔡長官

【新京二十九日國通電】中華民國維新政府，駐滿通商代表，林耕宇氏，二十九日午前十時三十分，偕同秘書等，特至外務局，訪問蔡長官，將由維新政府外交部長廉隅如左之公文手交，正式述着任之辭，對此，蔡外務長官，述謂在可能範圍內，不惜予以協力及便利，努力增進滿華親善關係等。

公文：今次已決派遣通商代表林[illegible]駐在[illegible]，與滿洲國維新政府[illegible]外務局長官之[illegible]貴國政府，予以一切之便利，俾得完成[illegible]代表等擔任之職務，茲將代表以下之官[illegible]列之於後：[illegible]
中華民國維新政府外交部長廉隅
中華民國二十八年七月[illegible]日
大滿洲國外務局長官蔡[illegible]
通商代表[illegible]
秘書官[illegible]
事務官[illegible]

蔣請宋子文就任財長 宋對此已拒絕

【香港三十日發國通電】蔣政權之財政破綻，幾已極度苦境，蔣介石爲對宋子文說明時局之重大，仍懇伊出馬，擔任財政部長，然宋氏不聽宋美齡慫勸，而拒赴重慶，因對於孔祥熙爲首之財政措置及抗戰語政策之[illegible]深抱不滿，事已至此，於除以宋收拾難局之外，實別無良策，[illegible]並勵蔣府，[illegible]云。

孫科赴美 請求美國援助並運動新借款 重慶政府令

【香港三十日發國通電】據到達於當地之確報，重慶政府，對於滯任巴黎之孫科，發出至急電命，速爲渡美，孫科之渡美，係爲[illegible]美國[illegible]云。

日英小委員會 出席者已決定

【東京二十九日國通電】關於爲日英會談難關之禁止法幣流通問題及交出現銀問題，加藤公使二十九日曾與克烈吉駐日英大使協議結果爲期圓滿之妥協，決定由日英雙方組織精通現地事情之小委員會，以備即應實情而爲基礎的討論，但該小委員會之出席人，已決定日本方面爲田中彥藏領事，朝海浩一郎及青木盛夫兩外務事務官之三名，英國方面爲哈巴特領事，馬克雷兩參事之兩名云。

海南線列車被襲

【上海三十日發國通電】二十九日早朝海南線南京發上海行三四等客車，及混合車，第十號列車，通過常州，無錫之中間，午前七時頃，正車行經橫林洛社兩站間，突有匪賊來襲，預先按置之地雷，將軌道爆破，機關車及貨車，均行脫軌顛覆，趁此匪賊三四百名，對客車包圍掠奪，日軍接到急報直行出動，予以擊攘，因而南京，上海列車一時不通。迄今被害狀況，尚未判明，乘客全係支那人云。

醫林介紹

松天醫社 專治皮膚花柳病科 地址 道外中十一道街路東 正陽南國民學校對過 43

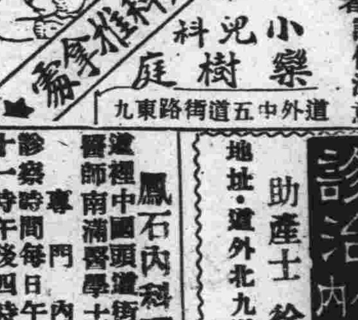

官准 小兒科 樂樹庭 道外中五道街東路九 小兒不能針藥者 屢用針藥未愈者 請你注意

德國醫學博士 伊乍阿克 專門眼科 道裡斜紋一面街五號 電話五三〇四 接診時間 晨九至十 下午三至四時半 148

醫士 壽爾泰斯 石頭道街九十五號二層樓 電話三一三五 現已返哈照常應診 專治內外科及婦女科 145

海北眼科醫社 專門眼科 道外正陽八道街路南 醫師文星泉 專治翳朦痨眼並二目失明症 156

醫士 渥洛布林司基 道裡商務街二號第一戶 電話二四五七 專治 內科小兒科肺結核 接診時間 上午九時至十時 下午五時至七時 146

凡吾 皮膚花柳小外科醫院 哈濱道裡中國頭道街二十一號 電話四二四一 院長 曾任哈市立醫院醫長 哈爾濱醫大學校 南滿醫學士 劉德新(凡吾) 診療時間 每日上午十點至一點 下午三點至六點 星期日只限上午 182

女醫士 石闊夫司嗒 牙 地址 十四道街三十三號 郵局隔壁 電話七一九二 專治婦科產科內科 接診時間 午後三時至五時 大安街五十五號德國醫院 九時至十二時 150

德國專門眼科醫學博士 格利德恩耳 斜紋二道街即大同廣場十七號二層樓上一階 診療時間 上午十時一時止 下午四時六時止 聘有滿人接洽 169

醫士 愛佈什甸 道裡外國七道街十三號 專治內科各症 接診時間 十一時至十二時 五時至七時 電話三七七五 144

醫學士 [illegible] 專門婦科及產科 時間 午前十[illegible] 午後三時至五時 電話四二一八號 [illegible]七十六號 162

徐新華診療所 醫師 南滿醫學士 徐桂藩

診治 小兒科 內科 助產士 徐志遠 地址 道外北九道街路西 25

鳳石內科醫院 道裡中國頭道街二十一號 醫師 南滿醫學士 劉鐵城 專門內科 診療時間 每日午前九時至十一時 午後四時至七時 星期只限午前 電話二二五八 152

醫士 伍拉赫 道裡砲隊街一五三號 電話四九八一 專治內科並神經心臟病 接診時間 晨九時至十一時 午後四至六 聘有滿人接洽 149

花柳病專科 懸壺生醫社 [illegible] 41

醫師 周闊五斯及 道裡外國六道街八號房第三戶 電話三三八八 專門耳鼻喉科及外科 接診時間 晨十時至十一時 午後四至六時 151

哈爾濱道裡中國頭道街 明明眼科醫院 醫學博士 石增榮 電話七五一〇 診療時間 午前九至十二 午後五至七 住院有各等病房 (須附足郵票者) 23

鏡波小兒科醫院 南滿醫學士 吳鏡波 德國留學 道裏中國頭道街十三號 診療時間 上午九時至十二時 下午四時至七時 星期日下午休診 154

田沛恩 痔瘻專科 午前十一時開診 午後六時止 患者親臨爲洽 地址 哈爾濱道外正陽街路頭路南門牌十九號院內二十二號 163

醫士 牙信斯基 專治 內科皮膚花柳科 每日 午前八點至十點 午後六點至八點 哈爾濱道裡面包街外國四道街四十三號 168

醫士 林德爾 專門 婦產科各症 道裏十四道街五十三號 郵局隔壁電話三六三四 接診時間 自八時半至十時 午後四時至六時 143

牙醫

專門牙科醫師 列阿柴木 [illegible]道裡[illegible]十六年[illegible]局街十五號房 接診時間 上午九至一下 三至七 星期日十至一 164

俄國牙醫師 叔爾杜道維赤 本醫師專門技術製造各種新牙以及治牙補牙鑲牙拔牙手術完備 地址 道裡外國三道街路北三十九號 3111

牙醫 亞陸哥斯及愛[illegible] 創設於一九一五年 道裏外國三道街七號中央大街拐角 電話四八〇一 接診時間 晨九時至二時 午後三時至六時 星期日十一時至一時 147

齒科醫師 劉鳳書 應診時間 每日上午十時起 下午二時止 道裡中央大街十二號一戶 159

齒科醫師 李蔭成 新設X光透視照像診斷 應診時間 上午八時至一時 下午三時至七時 星期下午休診 道裏外國七道街五號 158

日本齒科醫學士 劉東亮 治牙，鑲牙，拔牙 無不精巧定價公道 景陽街平安電影院南邊 東亮牙齒專科 142

治牙之處 道裡十四道街三十九號 郵局毗鄰三樓三號 每次診費二角藥費在內 牙補牙科僅收產材料費 醫師經驗宏富手術精無痛苦

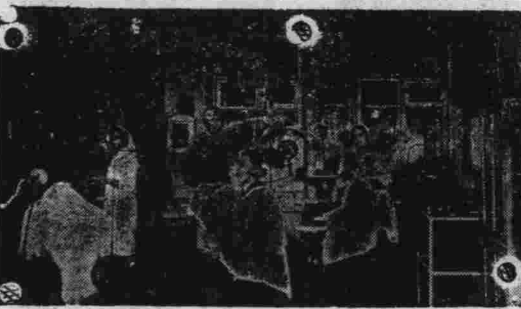

東尚齒科醫院 日本大學齒科醫學士 黃東尙 治牙拔牙鑲牙矯正牙 口腔手術牙痛牙疳補鼻補嘴 時間 午前九時至下午一時 三時至七時 星期日休診 道裡外國八道街拐角 157

通滿語採用歐美材料價格低廉 醫師皮里坡七克，教[illegible] 減死，鑲牙吉諾福金護謨 140

牙醫十鑲牙 馬子果倭依 道裡中國四道街十一號 (自午前九時至十二時) (午後自二時至六時) 160

猶太醫院

病房單間或公衆房間設備俱全收費低廉 病科均有專門醫師診治自設化驗室化驗血便及其他一切並有愛克斯光透光照像 道裡中國五道街四十號電話三三七三 2636

劉氏樂仙膏

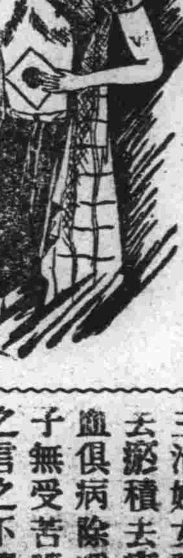

主治婦女 經血不調 赤白帶下 淤凝滯 疼痛等症 子宮寒冷 肚[illegible]
哈爾濱道外十四道街 老福春堂總售處

專治咳嗽「劉氏金丹」

▲主治 咳嗽肺病 癆傷咳嗽傷 痰喘感冒 氣喘等症
定價每盒一圓 每付一角

養血保坤丸

主治婦女調經和血 去瘀積去痰寒去瘀 血俱病除淨必能得子無受苦腦請服試之言之不謬 定價每料三元

金剛藥片

▲主治男子虛弱 先天不足腎虧精損 老年精衰小便夜頻 精神疲倦耳作蟬鳴 腰腿疼痛等症
◎定價國幣 大盒五十片二圓 半打十圓 小盒二十片一圓 半打五圓
外埠各大藥房皆有經售倘無處購買將欵匯寄哈爾濱本藥店無悞原班回寄郵票代價均可
哈爾濱道外正陽十四道街 老福春堂 2641

暑期募集 中等日語專修科插班生徒

初等 國民 高等
民生部立案
哈爾濱 中央學院
報名，自即日起
手續，入學時須繳二寸半身相片二張並塡寫入學願書
宿舍，本校爲便利外埠學生起見特備宿舍
函索簡章須寄郵票四分
校址：哈爾濱道裡中國三道街十一 10

333 痔瘡聖藥

333藥膏係美國醫學博士韋廉士藥廠歷盡數年苦心始發明成功專治新陳內外痔瘡百試百效誠乃當今唯一痔疾聖藥患病諸君盍速購試定釋痛苦之憂

333藥膏主治方法
不論新陳內外奇癢痛苦之痔瘡每夜及大便後在肛門內外抹擦333藥膏施用二三次後不但止痛止癢尤可使大便保有定時兼治火傷燙傷割傷擦傷日炙及一切皮膚肌肉痛疼風濕等症時塗抹傷處無不奇效如神

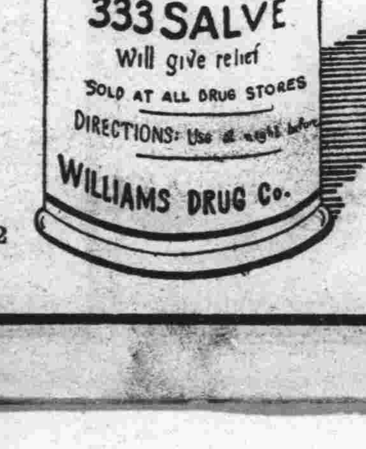

各大藥房均有代售
總代理處：斯迭拉工廠炮隊街一五七號電話六一一五 32

外治內病 消積靈

不用針炙服藥刀割之苦，腹中積塊癥瘕自消除，此藥在京津行銷數十年，純用攻破之法，凡男婦老幼氣塊食塊，血塊，日夜痞積聚，以及婦女滿腹硬如鐵石，腹大成形，胎死痛，經閉多月不通，女乾血癆症，腹大成形胎死痛，腹中，邪胎逆產，速將此藥照方東之患處，藥液力由毛孔直入病所，由硬而軟由軟而化爲沾液日由大小便兩下，不受痛苦，不誤作事，指日可愈，病化急速取下，孕婦莫使用，切要切要
●定價 大帖國幣八圓 小帖國幣四元 中帖國幣六元 外埠函購郵費二角並說明書備索
天津第四期考取第一名醫士李子久發明
哈爾濱獨家經售處道外桃花巷街 關氏藥房上樓 30

保証遊船不沈 空鐵罐大有助力

盛暑之夜，同一個女友，在湖心蕩舟，那是多麼寫意的事，但是有一樣，如果不會划船的人，恰巧再用力不當，把船弄翻了，可就大不上算了，因此我們要想一個划船保險的方法，如果你能找幾個餅乾筒或煤油箱等洋鐵罐子，把牠們釘在坐位下面（前後坐位下面全要釘上）同時在船外面兩邊裝個金屬柄，這樣船可以得空鐵罐之浮力，安穩的多，萬一顛覆，船決不會沈沒，同時兩邊各有金屬柄，可以抓住，人也不致於滅頂。（香）

幾種化粧品製法

香水精——以蒸溜水十媼司與無臭酒精五媼司相混合，盛於玻璃皿中，再以檀香油三打令，薔薇油一打令，橙花油一打令，徐徐兌入，用物調和，上蓋一玻璃即可。

花露水——用哲買林一打令，白檀油（，五打令，丁香油一打令相混合，傾於無臭酒精十溫司中，然後再兌入，玫瑰精一打令，調勻即可用！

洗頭水——以硼酸一打令，肥皂粉五溫司，蒸溜水二十溫司，同入於錫鍋中，用文火溶化，然後以淋紙濾清，俟其涼後，再以屈里斯林一打令，薔薇精二打令兌入，用物調勻，用時與售品無異，清香且過之！

生髮水——以玫瑰油二十拜令，巴拉芬油一磅，阿母尼亞二打令，培根莫油一打令，相共混合，用物調勻，倘要紅色，再加油紅料。五打令即可。

生髮油——以巴拉芬油一磅，拉文達油二打令，混合盛於玻璃器中，再以香草油半磅，培根莫油一打令，育加利油一打令，阿母尼亞二打令相繼兌入，用物攪勻即成！

牛髮蠟——以硼酸半磅，石炭酸半磅，酒精五溫斯，同入鍋中，以文火熔解，再用凡士林一磅加入，用烈火溶化，用棒拌之勿停約十五分鐘，離火俟冷，再以香草油十五拜令，金鷄那霜二拜令兌入拌勻即成，倘成分太燥，係火烈致成，可再加香草油即成。

香蜜水——以曲里斯林二打令，拉文達油十五打令，橙花油四打令，盛於一起，用物×勻，再加入白蘭花油二十打令即可！

漱口水——用藥皂粉四溫司，硼酸二打令，溶化於蒸溜水十溫司中，再入酒精四溫司，用物調勻，靜置之，俟雜質沉澱於底後，加入薄荷油及玫瑰精各十拜令，用淋紙濾清即成！

賢妻良母必備的條件 婦女不宜離開家庭

築成家庭的基礎，端由婦女，相互間有密切連繫的關係，是絕對不能脫離的，譬如機器之與原動機，人體之與臟腑，也可以說：家庭不能離開婦女，婦女不能離開家庭，這是人人不能否認的，但婦女應該怎樣治理家庭呢？這點是值得述說的，牠的要條和方策是這樣：

一，事務方面

(一)勤勞操作，免除逸惰心，養成健身的習慣，以為子女婢僕表率仿效。

(二)儉省家用，撙節浪費，蓄定日常生活預算，儲存餘金，以作子女婚嫁教育等費的預備金。

二，對物方面

(一)愛惜使用，盡心管理，免掉損壞，增加開支。

三，對人方面

(一)對待子女，愛勞兼施，並督促與教訓學業，孝悌，忠，信，禮，義，廉恥，練達，處世，自立等家庭教育。

(二)對待婢僕，恩威並用，使婢僕忠於任事。

(三)會親，宴朋，應酬，都要合乎中道，萬不可過分辦理。

(四)對待子媳，出以慈愛，不可存着異性觀感的劣習。

四，對夫方面

(一)對夫出以愛敬態度，言語充滿媚婉，不要說些絮絮叨叨的話，教丈夫厭煩。

(二)遇夫不暢快的事情，氣怒發作，及行事欠當，用錢不節的時候，不可直相言突，徐徐婉言勸說他。

五，經濟方面

(一)增加家庭經濟生產，教子女合個人習作謀生工等作業。

(二)夫的財物收入，按時提出一部，充作生活費用。

以上所說，雖是『老生常談』，如果婦女切實履行，庶可把家庭治理良好，婦女成為賢夫人的！

模範女性 孔里兩女節烈可風

鄒人田君，山東泗水縣人，其居處近於曲阜孔里，當年孔子設教於洙泗之間，故其地至今，猶重禮教，筆者與田比鄰而居，閒時則過從閒談，述其鄉關於道德廉恥之故事甚多。

田君談：其鄉有王清洲者，清時曾任安徽道尹，因髮妻已故，取有妾二名，一名春華，一名碧琛，皆二十許麗人，王因病卸任回里養病，二妾衣不解帶伺候王病，纏綿五載，病重時二妾始終無倦容，在王病篤時，曾語二人，任其改嫁，二人同聲泣請願守節終身，決不改志。

王歿後，二妾請於王子秀峰，令於別院，築以高墻，只留一竇，為日送飲食之用，免外人飛短流長，秀峰素為孝父之人，對庶母必恭必敬，堅執不肯，二妾以斷髮自誓，並謂如再不依所謂，則毀其面，秀峰無法，允其所請，特闢潔室數椽，外圍以高牆，留一洞口專人供應美食，二妾服喪其中。三年之後，易孝服為素服，日以奕棋閱詩念佛誦經為消遣，後秀峰顯達請去牆，不許，直至民十年後二妾均年逾六旬，宛然老媼始允撤去高牆，聞至今兩人尚健在，近處之人，莫不頌其節烈云。

大都種因於受精期 怪胎不能獨責母體 「聯體兒」也算畸形！

在報紙上常看見怪胎的新聞，我們一查怪胎的產地，比較起來以鄉村為較多，一般鄉愚認為不祥，將怪胎處死，當然太畸形的胎兒，長成了是社會的累贅。但甚至於人們對於怪胎的母親也有處死或為鄉里所不齒者，這未免殘酷了，今天我們解釋怎樣發生怪胎。

怪胎之由來 豈能獨責女性

如圖a b，兩個是不完全的胎兒，乃因胚胎在發育期間，沒有得到正常之發展，這個原因或因母體營養不足，或因母親不好運動或因睡眠偏於一方，如圖c d e，全因胚胎前期的一個細胞為胚胎晚期多期細胞的母細胞，追本溯源，當在受精期間的差錯，所以焉能獨責女性？

什麼樣怪胎還可以生存

如圖a b，先天的怪胎不具，當然難以生存。而c d e三態，一切生理上條件具備，惟有兩人相連處有共同的組織，這種怪胎，可以設法使他成長，以供生理學的研究。

小的畸形 恐怕有遺傳性

小的畸形，如六指，兎唇（脣齶開通至鼻）脚趾畸形，都有遺傳性，遺傳的主體，或父或母，所以再遇有生怪胎的事，不必驚異，也不必對生怪胎的母親有何不利。

日本瑞兆 龜公開生卵

自古鱉魚生卵，人所共知，乃龜亦當人面前生卵，則保創聞也。近於友邦日本山形師範學校附屬小學校，於月之二十日，五年級生將該校飼育之實物標本龜，置講壇上，忽然八個如白玉般的龜卵產出。查龜之為物，因恐懼外界之危險，其生卵總不令人看見，乃該龜竟當眾生卵，豈非珍異之瑞兆。該校師生現正設法令其孵化中。

（圖即生卵之小龜）

由乳兒審查會 想到幼孩保健（續）

市立醫院小兒科孫正廉

(三)哺乳之時間：哺乳之時間，因乳汁分泌旺勝與否及乳兒吸啜力之強弱而不同，然大體以十五分至二十分為最適宜。

(四)哺乳之姿式：於產後一週間內，取橫臥位即可，以後則可取坐位。臥位哺乳，常以乳房壓迫乳兒之鼻孔而妨害乳兒之呼吸，哺乳當以左右一乳交換授乳為良，當每回授乳之際，將一側之乳完全吸啜，他側之乳房則於經過六時間之休養，故俟次回授乳時必為豐滿，此法最能使乳汁分泌旺勝。

(五)授乳婦之衛生：關於授乳婦之食物，民間最禁食青菜及果品，此說甚無根據，食之無妨，且有增加乳汁中維他命之益處，其他授乳婦當選自己所好之滋養食物食之，且因授乳之關係自身水分最易缺乏，故多飲牛乳或肉湯為宜，授乳婦當有充足之睡眠，適當之運動且精神不可過勞。

(六)母乳之禁止於母體患重症疾病之時，如肺結核，心臟病，腎臟病，糖尿病，脚氣，貧血，精神病及各種急性傳染病之時，或母親用含鉛之白粉化粧，乳兒發現鉛中毒症之時，應當立時禁止授乳。關於母親罹患結核及黴毒或於姙娠中是否應當禁止授乳，近來學說很多，今述之於左：結核的婦人於自己營養狀態良好，食慾良好，不發燒，不盜汗，證明有結核菌存在之時，不得可以授乳無妨，然母體現於衰弱狀態則絕對不可授乳。患黴毒的婦人於分娩後，如不以自己的乳汁哺育的時候，而僱用乳母，則該兒所有之先天性黴毒，即可以藉介哺乳而傳染與乳母，且先天黴毒之乳兒，若非早產兒，以人工榮養實為困難，而其牛乳中尚含有免疫體，好影響於先天黴毒之乳兒尚有也。（未完）

氧氣——能治暈船

坐海船暈船，幾乎無藥可治，一切市間出賣的暈船藥，實在并不不過是鎮靜劑，不能奏效。現在外國發明暈船用氧氣來治，凡患暈船者，給他一個氧氣面具，祇扣着鼻子，嘴留在外面，說話吃飯，氧氣由橡皮管嵌入鼻部，立即不暈船。

霓虹打字 招生

打字科 速成科 完全科 各三十名

日語夜課補習班 備有清潔宿膳函索簡章須附郵票二分

地址：哈爾濱道裡外國七道街十一號 42

哈爾濱私立北滿日語學社 招生

一，學額 日語專修班，國民高等班，投考大學預備班，插班生各十五名

二，報名 由七月二十日起

三，考試 八月一日上午九時

四，開學 七月二十四日

五，地點 道裡西警察街五四號二階

附記 備有宿舍簡章函索付郵即寄 1387

哈爾濱道外正陽八九道街路北 北京分此 老精華水晶眼鏡店

〔六月九日開幕紀念〕

本店自運各國真正水晶茶晶墨晶各式眼鏡如假管保退換 開幕紀念特別減價 備有東西兩洋最新時式各樣玳瑁化學鏡框 工精價廉定期不悞

呼蘭街公所佈告 呼街庶第二號

案查街村職員不敷應用會經規定要領佈告招考在案 關於招考延期之件 茲以考期臨近而報名者甚少且資格亦多不合恐未能遍知所致特將報名考試期限如左記變更之仰具有相當資格者速來報名應考幸勿自失良機為要此佈

一，應考資格 1.男子十八歲以上三十歲以下之滿人身體強健素無不良嗜好者 2.學力 國民高等（初中）畢業或有同等學力者

二，報名場所 呼蘭街公所庶務系

三，報名期限 康德六年八月十日截止

四，報名手續 親筆履歷書最近二寸半身脫帽照片所管村區長身元證明書各一份提出

五，考試場所 呼蘭街公所

六，考試日時 康德六年八月十一日上午九時

七，考試科目 國文（或公牘）算術，常識

八，口試及人物檢查 康德六年八月十四日上午九時（但以筆試合格者為限）

九，自帶物品 鋼筆，鉛筆

十，發表日期 康德六年八月十八日

十一，待遇 月給二十圓以上乃至三十圓（但有特殊技能者從優）

康德六年七月二十四日

呼蘭街長 胡陞三

拍賣及拍定期日公告

債權人哈爾濱房地業主公會儲蓄借貸會，債務人瓦爾巴霍夫司喀牙，阿列克山得爾，米海衣洛夫那也當事人間之康德六年（發）第一六號不動產強制執行事件，將債務人瓦爾巴霍夫司喀牙之所有末尾記載之不動產拍賣如左，本件不動產執行官占有之，拍賣之日時康德六年八月二十一日午前十時，拍賣之場所哈爾濱區法院，投票一，拍定期日康德六年八月二十四日午前十時，拍賣之方法

不動產之表示 一，坐落哈爾濱市中四區通道街（香坊陸軍街）第九五號第九零號前（西）至通貨街後（東）至九十一及九十六號左（南）至第二地段洛多力那牙街（北）至第三地段洛多力那牙街（即二輔街）基地面積陸百六十方丈（附切退建築地權）磚平房一所二座各一間廚房一間泥房一間堆房十一間此最低拍賣價額六千二百六十一元四角八分 8614

遺失股證據聲明作廢

啟者于民國九年和羣有限公司第四次續招股本七元每股大洋一圓一次繳足敝號曾認股一萬零五百四十股除借與和羣有限公司三千股抵押東拓會社外尚有七千五百四十股值大同元年水災之際將該公司股證手之收股証據完全丟失此項取股證無論落於何人之手概作無效除函請和羣有限公司補發取股證外特此登報聲明

哈爾濱道外南十六道街 源順泰眼房啟 8202

亨利洋服莊緊要聲明

敬啟者茲因敝號夥友呂宗簡字景夷另有高就業經出號特此告知凡與敝號以及川往各商號親友等嗣後若發生意外事端敝號概不負責特此佈告

亨利洋服莊啟 道裡十一道街 8203

大光明有聲電影院

午前十一點開 最後一天

道裡中國九道街 電話六九五二番

本院宏發亮音 光線清晰 內容寬闊 座位舒適 時屆炎夏 入室如春

今天公演 華新片 **情天血淚**

廿七 廿八 廿九 卅日 卅一日 五天連映 長短期票 免票日有效

袁美雲 金燄 梅熹 劉紅 李 （合演）

新片 神秘夫人 八月四日公演

下期准映明星片 大家庭

國泰大戲院

新片今天准演

哈爾濱道外十六道街 電話……八九八一番

新出對白有聲偉大巨片 華品

優待末日有效券

情天血淚

金焰 袁美雲 梅熹 主演

戀愛與義務 一朝失足千古恨 落花非如夢 再一回頭百年身 10

今天演！三〇三大劫案

藝華公司出品 對白有聲巨片

四條性命朝夕不保 一顆手鎗禍從天降

袁美雲 王引 主演

哈爾濱道外六道街 電話八九七五番

下期放映 黃海大盜

⊙上海新片 新華有聲大笑片！ 八月十一日公演

王先生吃飯難

湯傑（主演）

傳威廉 尤光照 倉隱秋 章志直 洪警鈴 王夢石 桑淑貞 合演

本院招登玻璃版廣告有欲登者請駕本院眼房與高君接洽

（今天一點半開） 電話第七五〇四番

明星公司出品 全部對白恐怖有聲巨片

⊙王徵信·龔秋霞主演⊙ **恐怖之夜**

亞洲大戲院（今天開演）

六十年後上海灘

新華公司有聲對白滑稽科學鉅片

小楊仲（導演） 韓蘭根 劉繼羣 主演

平安電影院 電話四五一二番

（今日公演）

社會之花 明星公司有聲巨片

社會中之奇形怪狀 社會中之陰毒可怕 社會中之驟風高浪 社會中之虛榮誘惑

白楊 龔秋霞 陸露明 王獻齋 合演

新舞台 道外北四道街

早場 張淇雲 蕭麗華 韓寶春 方寶成 花秦樓 小桂花 小荷花 小晚一 小明霞 蕭麗華 韓寶春 方寶成 花秦樓 小桂花 小荷花

三節烈 花為媒 花蝴蝶 姊妹花 小德孝 姑嫂賢雙全 頭本封神榜

華樂大舞台 道外十六道街 偉大模範劇場

全國公認標準猴王 **李少春**

飾美猴王 蘇連漢 李寶奎 程玉菁 高維廉 邱富棠

偕羣慶社全體青年少壯派演員百餘人一齊登場

今日晚場七月三十一 星期一

函電交馳 李藝員標準猴戲再演

紳商各界 全部 **新水簾洞**

鬧海島 鬧龍宮 鬧地府 鬧五殿

個人獨有榮譽作品 震爍菊苑李先鋒

鬧海島驚險翻跌！ 鬧龍宮巧奪鋼叉！ 鬧地府新型開打！ 鬧五殿寶跌高棹！

一幕比一幕緊張！ 一幕比一幕精彩 李藝員個人獨有絕技網羅在內 羣慶社新製新型兵器應用

森嚴無比！ 鬧龍宮佈景逼真！ 水晶宮裡！ 閻地府閻王殿台面偉大！

前次公演又告滿座 請駕早臨 免再向隅

預告！ 李藝員三國名劇『馬超』近期公演！

第二次物價委員會議
側重國民生活安定 決定物價對策大綱

政府當局，爲安定民生，確保治安計，基於七月十一日，第一回物價委員會決定之基本法典，復於日前，又開第二次委員會，並由幹事會作成時局物價政策大綱，將於近日內，正式實施。關於目別，物價對策之作成目標，及其方法，予以具體的準據指針以統制之。

時局物價政策大綱

物價對策之根本方針，對應現下時局，充足國防上之要請，且即應國內積極的建設國策，及國民生活安定策之推行，在滿洲特殊事情考慮之下，使諸物價，於戰時體制，安定適正。然關於建設遂行，有直接關聯之生產資材配給，今日雖有相當整備，而其他問題，在與要資委員會之關聯上考慮之，本物價對策，爲建設遂行一般的基礎。他面對於國民生活安定，有關聯之一般消費物資，即生活必需品，房費，勞動費等，傾注全力，以重點主義，實施強力之統制方策，以達到物價安定之目的。

物價統制實施方法

關於物價對策，經政策決定。其關於實施統制之方法，大體決定如左：

一，物價統制之實行方針，先行一般的，置重點於抑制，將來物價昂騰，是正，現在物價，先在講求左記方策，實施強力統制。(一)爲安定國民主要非料之價格，整備蒐貨，及配給機構。(二)又爲安定小麥粉實格，更強化整備統制機構。(三)關於自日本輸入之生活必需品，爲期輸入必需數量之確保，並輸入價格之適正，日滿兩國政府，講求必要之措置。(三)關於生活必需品之配給機構，謀其整備合理化，(四)爲抑制住宅之緩和，並房租騰貴，實行強力之住宅對策。(五)勞働賃銀之統制，全國實行。(六)擴充強化公定價値制度。(七)爲統制國內需要，關於官廳，特殊會社，支出合理化。(八)關於一般生產原價低下。特殊企業水準之統制等，有所考慮。

二，爲實行物價總制，整備中央地方物資統制機構，猶其在地方，相應滿洲特殊性之物價取締機構。

三，關於軍民需品配合，及價格調整，在物資委員會，及整備委員會，與本委員會，密接連繫之下審議之。

四，對於國民，關於物價政策之正當認識，爲使其協力，實行國民訓練等云。

棉布缺乏已告解決
麵粉問題尚希圓滑
取締奸商積存則自能圓滑

最近以來，哈市各大商號，均在爭先售出棉布中，蓋其原因，在此非常時局之下，物心動員之際，而感到貨物之缺乏，故一般商人，利用此機會，策動百貨之漲價，其物貨之昂騰，人民住房，亦遂之困難，一般房產業主，更因而作祟，大漲其房租，故市民生活，乃成爲目前最大問題矣。在數日前，市內因棉布價過於高騰，詢其原因，則皆謂棉布缺乏，無有存貨，久之，當局已深明奸商之作祟，故經徹底之調查，則各大商號，不但不缺乏，而有大量之存貨，此種存心，實有違暴利取締法，故加監督指揮，令其按規定之價格出售，因此連日來，各商均行出售棉布，棉布缺乏，乃不成問題。但據當局調查，尚有一般商號絕對不出售，其原因乃高價購買者，不能低價售出，故當局現未監視其行動中，如果發現某商違反原定價格，而高價出售時，則決定予以重懲，故希不出售之棉布商，加以自覺，以免將來之非難。

關於麵粉問題，當局又頒布公定價格。但一般咸謂麪粉之缺乏，考其實情，市內麪粉，實在不缺乏，現在雖在非常時期，並未直接涉及滿洲，每月之麵粉配給數目，足可供給食用。但每由配給組合配給與各小賣商，則除應出售之家外，其麵粉則不使售出矣。此時只有其友人或親戚，前往購買尚可，其他一般者，絕對不能得到麪粉。如此每月存留，致盡皆積存矣。市內麪粉之缺乏，實由斯之所致也。故希當局對此，亦加限制，以維持市民之食料云。

第三國高奉仕隊終了
舉行檢閱作爲終了式

濱江省立哈爾濱第三國民高等學校學生勤勞建設奉仕隊，連日於市內實施奉仕工作，並交通上之整理，均以奉仕勤勞精神，遂進建設工作。結果已收到極優良之成績，當局對之顯示感謝。茲該學生奉仕工作，至昨日(三十日)業已終了，故於午後二時，在八區運動場，嚴肅舉行奉仕終了之檢閱式。至午後四時許，遂行檢閱完了，當時大町校長，並對奉仕隊員，致以獎勵之訓話云。

青訓指導員訓練大綱

協和會濱江省本部，爲促管下青年訓練事務之向上，特定期八月七日起，亘十日期間，至十六日止，於呼蘭縣青年訓練所內，集合省下各處青年訓練所輔導員，或助手，計以各縣，每縣一名之預定，作省下最初之成行的某團訓練。茲誌其規定內容概要如次：

一．方針： 將青年訓練所輔導員之現任者，召集於省本部麾下，行嚴正並集團之訓練，以造成其旺盛及共同努力之精神，而應將來訓練生省德的要請，本身具有生活實踐的覺悟，促青訓輔導員之資格，更加一層之向上，得其思想的統一，並訓練述上，相互之人的提攜，更進一層緊密化。另以更進一層對於規定變更之青少年團青年訓練之運營要領，理解徹底。

二．要領 實施期間 自康德六年八月七日(星期一)起，至八月十六日(星期三)，亘十日間實施之。場所，有鑑於本部所在地之哈爾濱市，爲高度乾燥之都市，對於實行諸種的生活實踐之訓練，頗有卡遠考慮之必要。故擇定呼蘭縣青年訓練所內，避開都市生活。至受訓者，預定一縣一名，以輔導員爲合格，但無輔導員設置之青訓，其人數，日滿助手亦可。人計十五名，內滿人十四名，日本人一名，另外移管北安各縣及牡丹江省，亦各有數名見學者。至訓練方法，則由專任指導者統率之下，行嚴格的規律生活，依左記各課目訓練之。

訓練要目

(一)精神訓練，在國民佛科實務等項，附與對公務生活之基本精神訓練成。(二)國民訓練，爲協和修身國民常識等，以灌輸青訓幹部，絕對必要之協和會史，統史觀之，目的在促其意識自覺的反省，並青訓青少年運動之組織運營等關係，智識之徹底。(三)術科訓練，期軍事教練之徹底，行如佐各術科之訓練，一，防空識之徹底與實際。二，國民體操之徹底，遊戲之研究。三，行軍。五，應急救擁。四，宿營之智識及實際。(四)實務訓練，勞作並勤勞奉仕，企劃，事務各項之實務訓練。

每日行事

在訓練中每日訂定實施之日課時間，大致如左：

自午前五時二十分，爲起床，點呼，跑步，至忠靈塔參拜。五時四十分起，洗面，清掃，整頓。六時十分朝禮式「國旗揭揚，國歌齊唱，宮廷遙拜，綱領齊讀，訓話，建國體操」。六時五十分朝食，行默禱式。七時半學科整備。八時，受講開始，至十二時，午前終了。十二時二十分，晝食，默禱。午后一時二十分，體育實施訓練，勞作訓練。午後六時，國旗非下式，同時行國民體操。七時，夕食，默禱。八時，講演，研究會自習。九時，點名。九時半就寢。

注意事項

右受講者每名，除車船費，實費支給外，並每日予津貼二元，右一齊集會日，爲八月六日午後二時，於濱江省本部內，爾后於午後四時二十分，一齊乘車赴呼蘭縣，入所訓練。

街頭之壯年乞丐
將一齊檢舉送往吉林
使修築堰堤養成自活能力
哈市街頭之汚點同時掃除

哈爾濱市公署社會科，爲期淨化街頭，促進都市觀瞻計，將對街頭乞丐，強制驗容。現在道外十六道街之乞丐驗容所，僅驗八十餘名，對於勞働不能，老衰不具者，令其安穩療養，如有勞働者力，即使其自活自營，涵數精神。計劃將現在流浪街頭之乞丐，逮捕數百名，令其赴吉林，實行修築堰堤工作。聞目下市當局正與警察廳當局，取緊密連絡，於一兩日中，一定時刻，用大汽車數台，在市內搜巡逮捕。俟完了後，將其全數送往勞動。一方並掃除觀光都市之惡影，擴充社會政策云。

大同學院 井上院長
今日來哈視察

新京大同學院院長，井上忠也氏，爲視察各地訓練機關之一般訓練狀況，並對於訓練邁進中之懇談起見，乃定有今日(三十一日)零時四十五分，乘京濱列車，偕同橫山教官來哈。同時本市地方職員訓練所，青年訓練所，師道訓練所等之訓練機關，均執旗至車站歡迎云。

本月棉布分配數量

經滿洲棉業聯合會之棉布，第一回配給，五月業經完了，第一回之六月，因非需用期，故行延遲中止。七月份(第二回)之配給，現已規定妥當，約在全需要量之五成，惟有配給棉布，乃係滿洲之混紡製品，而行初次登市，頗足注目。而本月份，哈爾濱市配給數量，爲二千零一十八色，共爲七千六百三十四色，故今後棉布缺乏，遂告冰消瓦解云。

應各界之電函煩請
李少春等定今晚
再演全部新水簾洞

名伶李少春，今晚應紳商各界函電之煩，特別再演標準猴劇，全部新水簾洞。按李少春來哈打砲第三日，即以此供諸舞臺，觀衆因得有良好印象，標準猴王『頭銜』，爲仕人所公認矣。以後再演兩次，均告滿坐，致向隅人仕仍極夥，今晚再演，固爲酬謝顧客之盛情也。全劇計括鬧海島，鬧龍宮，鬧地府，鬧五殿，四大節目，鬧海島之驚險翻跌，鬧龍宮之飛舞鋼乂，鬧地府之新型開打，鬧五殿之鑽越高棹，幕幕緊張，幕幕精彩，少春絕技，既全網羅在內，羣慶社發明新型兵器，應有盡有，長幅偉大猴戲，其紅遍濱江必也，

說明：李少春新水簾洞之個人傳有新奇開打

今日放送
七月三十一日(星期一)

△午前
- 六・〇〇 格言 修己以德 接人以禮 執事以忠
- 六・三〇 建國體操
- 六・五〇 初等日本語講座
- 七・一五 清晨音樂（京） 一，加冕式進行曲 二，皇帝進行曲 三，歌劇(丹厚薩)祝祭進行曲 四，歌劇(陸因吉林)三幕前奏曲
- 八・二〇 氣象
- 八・三五 建國體操
- 一〇・〇一 經濟市況(連，京)
- 一一・〇〇 家庭講座(京)本月之廻顧
- 一一・三〇 放送 唱片

△午後
- 〇・〇〇 時報
- 〇・〇一 新聞告知
- 〇・三〇 清唱(京)罵殿哭靈牌
- 四・〇〇 學校放送(奉)國民進從講座第五回
- 四・二〇 學校放送(京)日本語教授法第四回
- 五・〇〇 新聞氣象告知
- 五・二〇 (哈・通・京)經濟市況
- 六・〇〇 兒童時間(哈)兒童理科講話「船」
- 六・二〇 兒童新聞
- 六・三〇 評話 打羅漢
- 七・〇〇 政府公報 新聞告知
- 七・三〇 夜間節目預告 講演 滿華交換放送
- 七・五〇 我國文化將來觀(京)
- 八・〇〇 青年習慣的訓練 協和青年講座(京)
- 八・二〇 舊劇(新)
- 九・〇〇 中等日本語講座
- 九・三〇 評詞 洪武劍俠圖
- 九・五五 民謠 新聞 氣象告知 預告
- 一〇・〇一 蒙古語時間
- 一〇・三〇 宏濟舞臺中繼
- 一〇・四〇 龍鳳配 梨花調大鼓(哈)

恒興東緊要聲明

啓者敝號設道裡田地街四十五號因櫃夥鄭紹聖另有他就，遂同來將其身股如數撤出永斷葛藤除立有辭帖爲憑外特此登報聲明以後鄭紹聖在外一切行爲概不與敝號相干敝號今後不論財發萬金亦均與鄭紹聖毫無關係特此聲明 恒興東孫書齋啓 8286

秋林株式會社售貨廣告

時值夏季 敝社 精選品質優良之貨製成男女嬰兒及時外衣式樣時新手工精巧專備各界選購如蒙定作亦甚歡迎此外備有男用涼帽價自國幣九角五分起碼，男女嬰兒履物，旅行捕魚及運動用品照像器，無線電收音器，洋戲，唱片等等俱全惠顧不誤

夏季營業時間 自上午九時起 至下午七時止

秋林株式會社啓

1345

產婆

在哈已開業十八年 經驗宏富手術精良滿語流暢

對於接產不分晝夜隨招隨到希滿洲國官商各界利用之產婦幸甚人道幸甚

已遷至道裡田地街三十三號樓上十五號 電話二二六七號

產婆 岡艷子啓

19

哈爾濱 同茂東

製材工場 建築材料 板料箱料 板條鋸末 板皮燒材 代割鋸口 定做木箱

總工場道外 東江堤外振江街 電話八六四二號

分工場八站 南木廠方長街 電話三九三五號 三七六四號

雜貨商店 新到各種春夏用品 呢絨綢緞 棉布雜貨 毛布人絹 批發零售

道裡中國十二道街三九號 電話 一四二九七 一六一七三番

86

看！遠方經過通信都問聲者周子良算盤術卦粮行漲落頗有把握問病有無危險求醫何方指明

▲▲指引迷津 提醒去路 英雄 直言無隱

該館價目 外埠——大批八字(減價二成)二十圓十天批妥，中批十五元七天，草批十元六天，大合婚四元小合二元，擇吉四圓。本埠——本埠做末小事問卜一圓，抽籤六毛，算命面談三圓，專覽二圓，關係重大三寿合一二圓六毛。

◎日鮮男女各國人士皆可通信卜疑◎

2660

北滿總特約店 福源祥

哈爾濱道外南和街 電話 三五八八 七二六五番

1473

閒話已經脫離 滿映的三演員 各有所長惜未遇時

在過去不久的時期中，滿映在哈考取，首次演員，素有美男子之稱之高君偉，先生當時考中，在滿映處女作品明星誕生中已露頭角，現聞人言高演員與第二次第二次錄取之郭奮揚，高英等先後脫離滿映，此多材多藝之人，未造成名演員，殊爲可惜，茲特將其脫離情形誌下，當亦爲關心銀壇者所樂聞也。

高翮：高翮，原名高君偉，一副方方的臉蛋大的腦蓋，溫柔的性情，可稱一個美男子，人送綽號爲滿洲的趙丹，切精流俐之日本語，亦精歌唱，爲滿映事，在哈埠錄取的演員，明星誕生，就是由高君主演，賓技雖然幼稚，亦超過其他演員以上，第二部作品，七巧圖，又由高君主演，成績非常圓滿，很得社會上觀衆的好評，只可惜高君之身體太弱，七巧圖，在影院放映時，而高君卽入病院矣，生病院住了很多日子，出了病院，高君病好了，後來回到滿映，可是薪水給他的特別少了，高君不以爲薪水少而對滿映不滿，爲了保養身體起見，自行提出辭職書，於去年九月離別滿映矣，滿映亦未作任何表示，只給他去了一封信，問他是否回來，他的回信是說，不回來了，離別滿映後，在無線電中，常可以聽見高君放送的名曲，千里吻伊人的歌聲，最近聞高君由奉天赴哈埠，另有高就。（未完）

第四十期

好萊塢性感影星 當選安秀麗丹

◎＝其表演生動觀衆竟心旌搖搖

好萊塢的性感明星，自珍哈露逝世以後，久未有相當之人選，雖然尚有老牌明星梅惠絲，和新近崛起的希迪拉瑪，但均有缺陷，梅惠絲身體太胖，姿態不漂亮，僅能受一部份人之歡迎，而又久無新片問世，一般人對之，印象極淡，希迪拉瑪自主演「海角游魂」之後，她的作風愈趨於神秘，至於赤裸裸的描寫肉感著名的影星，在好萊塢可以說很少，現在安秀麗丹確當選爲好萊塢的性感影星，因爲她最近在一部新片「都會三女性」中，有擺軸乳罩賣弄風騷之一幕，其表演生動，殊令觀衆心旌搖搖，她之被選爲性感影星，對此不無關係。

新片路明主演 「神秘夫人」 八月四日公演大光明影院

在情天血淚映畢，新片聲譽最高的一部要算「神秘夫人」了，神秘夫人是本埠道裡大光明電影院，爲應一般觀衆企望，而以最嚴格選片態度選得的。

神秘夫人是「影城記」和「女人」片中的主角，紅極一時之女星，路明小姐主演的，王乃東，秦桐，及童星牟菱等助演，更有徐琴芳在本片客串着，重要的角色，他們以上幾個人一往表演的成績，在觀者的腦海中，早已有了更深一層的印像了，路明小姐的金喉，婉妙的輕歌，風一般的姿態，也早已把人們的魄沉醉了。

「神秘夫人」裡描寫的物和事，都是一貫偵探武俠骨子，序大律師的夫人，發生桃色慘殺血案，被受了嫌疑，歷盡桑滄漂魄生活，和慘酷的煎迫爲着丈夫和女兒的聲譽，乃甘願受刑，其中纏綿淒惻，令人盪氣廻腸之感，及匪黨陰謀殺人奇案，足以震鑠着每個觀衆的心弦，這是無疑義的。

藝華向以偵探片大著，一九三六年爲「古寶圖」一九三七年爲「新婚大血案」，一九三八年爲「三〇三大劫案」一九三九年的偵探片要推這部「神秘夫人」了，該片不但偵探的背且穿插着許多社會家庭問題的意味，總之「神秘夫人」也不是一部平凡的片子，值得注意的，本片准於八月四日在道裡大光明電影院做全國首次公演云云

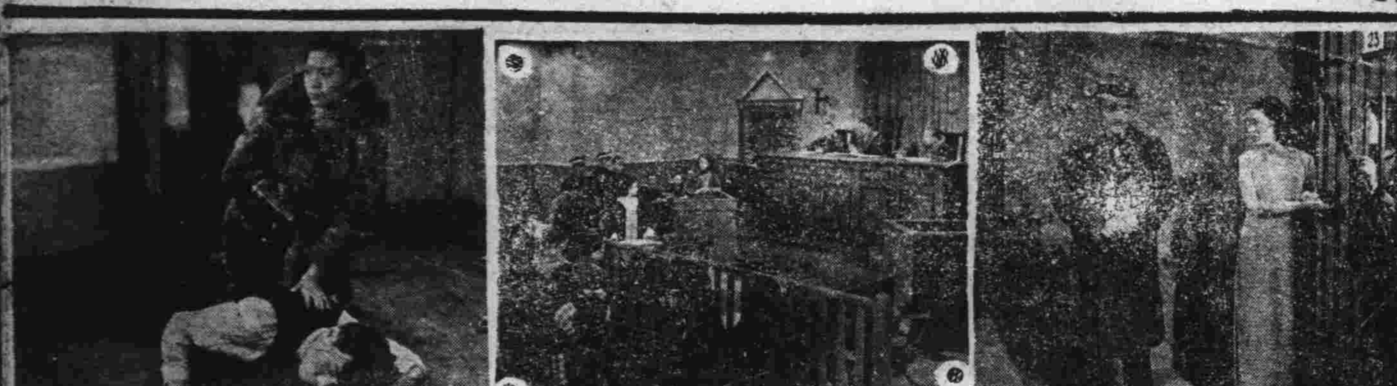
寫眞：卽神秘夫人之三鏡頭

滿映小電波

×季燕芬近來傷風，在家養病，大吃阿司匹靈，他發表在本年度吃藥是第一次，

×夏佩傑因爲練習跳舞，用功過度，右腿硼地受傷，聽說打了兩針，吃了一副藥方才見効。

×周彫近來悶悶不樂，也許是前幾天在吉林拍烟鬼外景丟了二十大元的原故

×小生田華近來喜笑顏開，因爲他右手上多了一個黑色寶石戒指。

×王瑛近來和人談話，覺帶出許許多多的京腔和京調，

×小妹妹曹佩箴，近來和張冰玉打得火熱，形影不離。

×娘邸影俠，近來得了大帶有白楊臉型的大姑佛的美稱，聽說是小季子的阿哥，季友梅贈送的。

×窮神戴劍秋，某公休日偕其太太大遊兒玉公園，揮扇不止。

×金魚美人孫鑾，現下學音樂很有進步，頗得小季子的垂青。

公認 哈爾濱汽車學社

生徒大募集

簡章函索即寄（付回件郵票）

社址哈爾濱道外許公路一七號 電話二八二四番

1856

勿失謀牛良機

哈爾濱聯友自動車學社（招生）

1. 宗旨，本社爲應社會需要及一般青年謀得永久之出路起見，特聘哈市唯一富有經驗數授數人負責教練造就司機專門人才，使取得免許爲目的
2. 入學資格，凡青年男女在十八歲以上者受過初級教育經口試及身體檢查合格者得入學
3. 敎授科目，本科研究科機械修理科
4. 設備，本社購入流線式汽車六台機件多種並附設有汽車行及汽車修理工廠使學生隨時可乘本社營業汽車街市技術演習並可入工廠實習機械修理以期深造
5. 待遇，本社敎授泡決大信仰精神負責敎練對汽車原理及運轉術確有把握決使學者取得司機免許爲止並與各機關有相當聯絡對卒業學生決能代爲推荐職業
6. 開學日期，康德六年一月一日（但遇有特殊情形隨時報名亦可）社址哈爾濱道裡斜紋三道街十號本社

1859

哈爾濱區法院指定不動產鑑定人 管理人

滿洲興業銀行 指定不動產管理人

滿洲房產株式會社 指定不動產管理人

奉天商工銀行 指定不動產管理人

金城銀行哈爾濱分行 指定不動產管理人

哈爾賓不動產信託株式會社

哈爾濱道裡斜紋街四七號（中國十六道街拐角）

營業種類：不動產之信託　管理不動產　辦理不動產買賣手續　不動產買賣之介紹　房租租保放款　不動產之鑑定

電話：滿方……七二九三　俄方……七二九四　經理席 整理系……二二三六

滿方董事 張廷閣 李國鈞

滿方主任 會見俊雄 自宅電話四〇〇五號

出張所：海拉爾市北大街四一號

82

龍光 日本語文法班招生

開課…八月十日

時間…午後五時至九時間選定一小時

講師…王雁秋院長自任

地址…道裡斜紋四道街七號

7242

民生部立案

松島學社 招生

1. 宗旨，造就在本校畢業修得應用知識日語技能希望服務社會國家毅力堅定之青年
2. 資格，身體健康品行端正年在二十歲以內具有相當學力者
3. 考試，報名後經學歷檢查口頭試問合格者即准入學
4. 報名，自七月一日起隨時報名（因各縣生第一學期未入校學生爲多新速來報名爲盼）

日語專修科（一年級生 五十名）（二年畢業 一年一期生 五十名）（畢業後興國 一年二期補班生 五十名）高同等學力 二年一期補班生 二十名 二年二期插班生 二十名

5. 待遇，在學期間品學優良減免學費畢業介紹職業
6. 開學，康德六年八月一日（暑期日語講習會七月一日開學授業 並不休假）

「附」（一）簡章函索即寄（二）日語數理古文補習班假期照常授課隨時入學

校址。哈爾濱道外中十一道街路東

2926

育才 女子打字 新式簿記班招生 日語補習

校址：哈爾濱道裡外國七道街「假曼街」十七號

添招晝間簿記班男女分班教授 承打各類文件繕打妥速取費從康

注意：備有宿舍簡章函索「附郵票二分」卽寄

2491

醫學博士林特爾

專治 皮膚 花柳 淋病 膀胱等病

每日 前九時至十午前 午後四時至七時 接診時間 聘有滿語翻譯

道裡斜紋街五十號二樓第四戶 電話五二一二六〇

28

德國醫學博士 衛德美

現已返哈 照常接診

專門內外科婦人科小兒科花柳科皮膚科產科 接診時間每日上午九點至一點午後接診每禮拜一禮拜三禮拜五五點至七點 精通滿語

新道道裡十一道街三十三號二樓第四戶 電話七二一三九

25

急告全滿各校學生軍警商工各界人士及公務員

贈送！樣品 萬年筆三種各一萬支

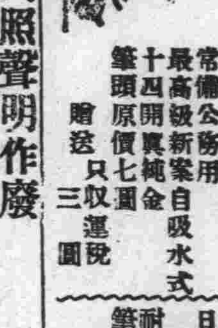

甲贈品！ 常備公務用 最高級新案自吸水式 十四開真純金 筆頭原價七圓 贈送只收運稅三圓

乙贈品！ 日常攜帶男女同用 經濟第一使用 耐久眞十四耐酸金 筆頭原價三圓 贈送只收運稅一圓

丙贈品！ 置案旅行用 特大型辦公最宜墨水 容量增加數倍長書文 案不乏手力原價五圓五角 贈送只收運稅一圓八角

特典 如一次購滿十支或介紹十八以上即贈送本牌一支（即買十支送一支）

利可萬年筆工廠大擴性贈送樣品一萬支以作宣傳紀念全滿各界遇此良好機會幸勿錯過購買方法但一支要二分郵票過一支要郵匯◎外埠函購：但須每支加郵一角二支以上註文「代金引換可以辦理」

滿洲國總代理宣傳 安東市官電街十三號鴨江春後 國際洋行萬年筆部 振替新京二五五四番 長電話三七四四番

2947

斷言！品質能保險五年以良品表示信用爲暢銷全滿大計

失照聲明作廢

領名	坐落	地目	面積	四至	失照號碼	失照年月	丟失原因
張海令	青川保龍崗甲	旱田	八五〇	東范姓 西李姓 南甸子 北甸溝	清字執據一五九三八	大同二年三月五日	被匪焚失

右記失照自登報日起滿三個月時如無聲請異議者不論落於何人之手均認無效特此聲明 延壽縣長 邵中嘏

3196

入商紙類直輸出

合資會社 萩原商店

哈爾濱市石頭道街一二七 代表電話番號二一九一七

52

哈爾濱私立協和學院招插班生

一，班次 國民高等班一年級四年級及日語專修班

一，學額 每班招二十名插班生（第一學年第二學期）

一，資格 1. 一年級及日語專修班須國民優級學校畢業或同等學力者 2. 四年級須舊制初中畢業，或同等學力者

一，報名 自七月一日起至三十止交半身二寸像片兩張報名費一元並在學成績表或畢業証書

一，考期 八月一日午前九時舉行入學試驗

一，開學 七月十五日正式開學上課

一，待遇 在學期間品學兼優者減免學費並授與賞狀

一，校址 哈爾濱道外正陽十六道街路北八號本學院

注意 函索詳章者須附二分郵票即寄

3129

哈爾濱私立天中學社招生 康德六年度

暑期招初・中等日語專修班插班生

一，報名日期 康德六年七月一日起同月三十日止

一，手續 塡具入學願書（詳載簡章函索即寄須付郵票二分）

一，入學試驗 康德六年七月三十日

一，開學日期 康德六年八月一日

一，社址 哈爾濱市道外北二道街十四號

一，打字科 女子日滿文打字招生三十名

哈爾濱汽車傳習所招生

目的	本傳習所爲養成優秀汽車司機員以供社會之需求
新生募集	速成科男女兼收
年齡	十八歲以上三十五以下身體强健素無嗜好者
資格	小學畢業或有同等以上學力者
報名期	隨時報名均可入學
校址	本所備有詳細簡章函索即寄（須附郵票二分）哈爾濱西馬家溝教堂街八二號

56

民生部立案

私立哈爾濱大陸學院 康德六年度新生募集

募集名額 按準新學制令招收一，二年級生徒各五十名兼收舊有國民高等科三，四年級插班生各三十名

性別 限定男生

附則 報名日期八月一日截止（入學手續詳載簡章函索即寄須附郵票二分）爲便利外埠諸生備有宿膳

院址 哈爾濱道裡中國七道街二〇號

大河原產院

入院隨意 設備完全

晝夜遠近如有聘請者立卽就到

水道街哈爾濱會館內二階

產婆 大河原時子 永井豊美子

電話（三四九七

29

失照聲明作廢

領名	坐落	地目	面積	東至 南至	西至 北至	失照號碼	失照年月	丟失原因
曹萬清	八站新安村	荒地	三〇〇〇	東子姓 南分水	西曹萬青 北小溝	部照清字四八六二八	大同元年	匪亂遺失
同	七站	同	四五〇〇	東水甸 南山坡	西荒 北山坡	部照清字四八六二九	同	同
同	同	同	四五〇〇	東山坡 南本地	西山坡 北本地	部照清字八六一二〇	同	同
曹萬青	同	同	二一五〇〇	東買文治 南租界	西租界 北本地	部照查字三八八三九	同	同
同	馬家河三個頃子	同	三八三七〇	東山坡 南本地	西分水 北荒	吉林省公署照清字八七三二	同	同
同	細鱗河東北	同	五〇〇〇	東山 南山根	西山坡 北本地	不詳	同	同
同	興源村正陽街	街基	八一〇〇	東本地 南街	西王蕭氏 北陽街和	部照街字不詳	同	同
同	同	同	一三六七五〇	東千福 南街道	西本姓 北尹玉齡	同	同	同

右記失照自登報日起在三個月後如無聲請異義者無論落於何人之手均認爲無效特此聲明 康德六年六月二十六日 穆稜縣長 城地良之助

3118

失照聲明作廢

領名	坐落	地目	面積	東至 南至	西至 北至	失照號碼	失照年月	丟失原因
邵殿擧 興譲甲	長發保	旱田	一一五〇	王姓 溝心	小河 何姓封堆	清字執據一九一三九	康德二年一月一日	被匪焚失
邵殿文	同	同	七〇〇	界堆 寶主	河 封堆	一九一四〇	同	同
邵殿擧	紅山保紅山甲	同	二〇〇〇	溝心 孫姓	溝心 分水	淸字部照七五二二四	同	同
興發祥	平安保平安甲	同	四〇	義興成 羅姓	道 溝	四七三九三	大同元年十月一日	同

右記失照自登報日起滿三個月時如無聲請異議者不論落於何人之手均認無効特此聲明 延壽縣長 邵中嘏

3196

失照聲明作廢

領名	坐落	地目	面積	四至	失照號碼	失照年月	丟失原因
李其寬	老黑山小東溝	荒熟地	四八一五	東馬玉奎 南小河 西李其寬 北山坡	不詳	康德三年四月	被水漂毀
李其寬	同	同	二五〇五	東李其寬 南小河 西黃萬聚 北山坡	同	同	同

右記失照自登報日起滿三個月時如無聲請異議者不論落於何人之手均認無效特此聲明 康德六年七月十七日 穆稜縣長 城地良之助

3171

賜貝命 SpERMIN

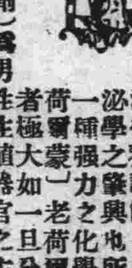

賜貝命即睾丸製劑（精腺製劑）爲男性生殖器官之主要部份其內分泌爲促進骨骼肌肉及全身之發育催進新陳代謝興奮細胞之活力舉凡一切早衰病後失調神經衰弱陽（遺精）洩等一經試用卽有返老還童起死回生之神效

最近醫學家發見凡人身體內一切腺體除內分泌營養調節全身神經心肾等重要器官此內分泌學之發興所謂內分泌者卽各種腺體分泌一種强力之化學物體直輸入於血管內名爲「荷爾蒙」老荷爾蒙最產量極微而影響於身體者極大如一旦分泌不足卽能惹起劇烈之病變

主治 其促進新陳代謝之功用本品後增進消化作用食慾增强強健神經系統如病後失調腦力過度身體疲乏等事興奮生殖器官（遺精）早洩早萎性慾不振神經衰弱等事

用法 如或除鴉片及一切痲醉品等可促進全身之生活力補强身體 注射用每日一次或隔日一次丸劑每日三次每次一片或二片 內服滴劑每次三十滴日三次

包裝 注射用每盒六支每支一瓦 每盒六支每支二瓦 加電者每盒四支每支二瓦 滴劑每瓶三十瓦 丸劑每瓶五十片

總代理處 哈爾濱 馬家溝國課街門牌五十六號濟民藥舖電話二一三六番 道裡中央大街門牌一三三號第一古魯進藥舖電話三〇六四番 道外正陽街門牌二二號電話二七二五美華藥房

54

駐滿歐商 資格最老

飛士洋行

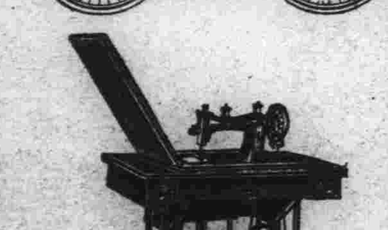

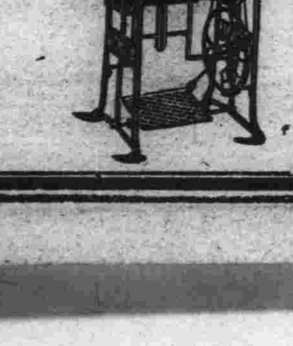

經售眞正德國自行車

道裡斜紋街三十號

103

聖戰二週年紀念 忠告蔣介石君

吉井

民國成立二十八稔，東戰西征，民無寧歲，而從未召外釁，至蔣氏擅政，一意孤行，輕啓強國問罪之師，不半載，失地六省，死平民千萬，殺不教而戰之將士百萬，白骨撐天，血流成渠，誰無父母，誰無妻子，哭望天涯，覓骨無地，望空弔祭，精魂何依，慘目景象，遍及全國，田禾廬舍，工廠實業，毀去無算，災民成千累萬，扶老攜幼，奔蹇道途，自元明以來，無此慘象，何物蔣氏，造成禍源，使人民塗炭若此，余百思不得其故。一念之錯，致誤大計，蔣氏欲集權，欲爲狄克推多，欲爲專制魔王，一生醉心於自私自利，於是一切內政，外交，軍事，由是而錯誤。釀成全國空前絕後之憂患。雖欲追悔，力反前非，已成尾大不掉，忍哉蔣氏，慘哉民衆，眼見沉溺，而無可挽回矣。

其內政失敗於容共，萬事模仿蘇俄，小至人事，大至中央行政，無一不以史塔林爲師，要知蘇俄爲死物，爲物質國家，爲無精神國家，革命時模仿馬克斯精神，自史塔林專政，只知集權，只知反對異己，壓迫民衆，民衆精神全無歸宿，是建國於沙土之上，不久夭折，而蔣氏師之，不爲亡國之續者幾希，且東鄰日本，自有其皇道精神，自有其大和魂精神，不惜任何犧牲而實行人道，蔣氏爲一國元首，而不一研究，孔子曰三人行必有我師焉，孫文向師法日本，有識之士如胡適之者，雖親美遠日，而對於日本治國精神，非常崇拜，每見之於言論，何物蔣介石，聰明自用，誤盡蒼生，此內政上之失敗也。

蔣氏以蘇俄英倫爲可恃，將全國命脈託付二邦，可恃之道何在，彼亦罔然，只研究彼邦表面，而對於實質完全蒙昧，貿然而講軍事外交，將國家信手拈來，信手擲去，視國是如無物，自列國通使以來，千古所未聞。夫蘇俄團結二百餘萬黨員，壓制一億數千萬平民，日事殺人，而平民不勝其壓，日思恢復皇政，莫斯科中央政府，日日忙於鎭壓內亂，軍事實力分防全國，絕無對外出兵之餘力，不能援助中國，蔣氏看錯蘇俄內容，此外交之一誤。英倫有百萬萬資金，投入中國，欲藉國民黨之力爲護符，故虛言援助，試探外交情勢，嗣知日本爲膺懲國黨，而非侵略，以共存共榮爲目的，保護英國遠東利益，於是英國一變外交面目，藐視國黨，而與日本講從來之信睦，英倫之援助何在。日本果有不是處，正當排日，亦無不可，而借排日爲欺騙國民之工具，爲消滅反抗者之手段，爲利用人民愛國心之假幌子，對外如兒戲，各國明瞭其內容，甚爲憤恨，日本人尤爲怒不可遏，視蔣氏外交爲大不敬，於是不得不出於膺懲，此外交上之失敗也。

知已知彼，百戰百勝，日本生聚六十年，教訓六十年，未有一日怠惰。彼究竟有多少軍力，蔣氏知之否，中國號稱有二百萬現役軍人，全國武裝起來，有五百萬一千萬，此揣測之辭，且中國年年用兵，剩餘老弱殘卒，工於內戰，一遇國際眞實戰爭，惟有潰敗覆沒，半年來勝負事實俱在，無待贅說，此軍事上之失敗也。

蔣氏根本錯誤，看錯日本精神，只知表面，不求實質，以致誤用近攻遠親之策略，一敗塗地，不可收拾，而日本尚顧全中國民命，不願攻擊到底，否則大施轟炸，中華全國無一片乾淨土矣，留此半壁山河，援助新政權建設，靜待蔣氏懺悔，蔣氏果爲英傑，於此聖戰二週年之今日。速宜負咎下野，對國民謝罪。一方面舉賢能之士，救濟數千萬萬災民，使之衣食得所，聊贖前愆已耳。倘頑抗到底，成一流寇而已，屆時身敗名裂，縱不爲自身計，亦當爲萬萬人民計，哀無告之民衆萬萬人，究非仇敵，大丈夫磊磊落落，功成不居，功不成則去。乃不失爲英傑也。何去何從，請決於今日。事至臨頭，無須再戀雞肋。立地解除兵權。

模範成功人物之二十四
‖懷素臨池學書‖

讀書法者，無人不知有懷素其人者。懷素爲一名僧，道行高潔。酷嗜書法。臨池學字，達二十年之久。所用水筆，因歲月悠久，時常換用之故，積蓄既久，堆積如山。後因無地放置，乃掘一大坑，埋藏其中，高阜隆然，儼一墳墓。一般人士遂呼爲筆塚。因此之故。素之書法，亦與日俱進，臻於佳境。且所作行草，尤妙絕人寰，爲士林所景慕。後人談書法者，幾至無人不以懷素草書且誇耀其爲藝林推崇，可見一斑矣。

諺云：『有志者事竟成』，又曰：『精誠所結，金石爲開。』又見天下之事無所謂難，亦無所謂易。努力爲之，難者亦易，弗知自勉，怠惰自棄，易者亦難矣。懷素以一世外僧人。因立志學書，弗畏艱苦，遂致工夫純熟，見重於世。且爲後人所推重，至今亦稱道不衰。士之有志於事者，觀於此，宜有以自勉，而勿畏憚中止也矣。

‖完‖

不共同努力建設新秩序 中國永無自强機會

清春

處理國家的大事。斷不能血氣用事，也不能感情用事，因爲利害關係很大，一失足，成千古恨，況且已到生死緊要關頭，我輩當細細研究，澈底明瞭是非和利害。

國人誤會日本爲侵略國，所以起而抵抗，其實日本無絲毫侵略他國土地的意念，滿洲國是滿洲人出來自主的，北京和南京的新政府，是中國人出來主持的，因爲近來國民黨專政，不能容納民意，不許可人民自由，一切的施政都不洽輿情，所以人民想革命，想樹立新政府，滿洲國的建立，是不忍張學良和蔣介石的虐政，想脫離國民黨的重重壓迫，組織一王道政體。共享自由幸福，所以毅然決然脫離國黨，樹立新國，這個是滿洲人民很正當的舉動，現在欣欣向榮，蒸蒸日上，治績大有可觀，北京和南京政府的成立，也是因爲中國大部份人民，不願與國共兩黨合作，想組織一新政府，脫離蔣氏的苛政，現在居然也達到目的了，這都是蔣政權擅作威福，不洽輿情，人民絕無生路，才有這種革命的行動革命的組織，日本素來是急公好義，鋤强扶弱的，贊助新政府成立，便是幫助中國，便是幫助中國全體民衆，現在助新政府，和數十年前助孫文革命是一樣的，中國國共兩黨不毀滅，中國永無太平日子。人民不助新政府發展。國家永無自强的機會。

最堪痛恨的，中國人的腦筋，在近十年中，被蔣介石的惡宣傳迷惑了，什麼都不知道，只知抗日，仇日，抵抗到底，焦土政策等等名目，但在這種政策下，殺滅了同胞，斷送了權利，到現在狐狸尾巴統現出來，人民還不自醒，還要追隨他一同活埋深坑，死到臨頭，還不快快醒悟，實在中惡宣傳的毒太深了。

我們切莫誤會日本是帝國主義的侵略，他實在是仁義結晶的皇道，他的武力是「討伐」是「義師」，協助中華全民族成立新政府，便是仁，征討無道國共兩黨，便是義，我們處此新舊政權交替的時代，和中日密切關係的場合，應該作全面的研究，不可感情作用，武斷一切，中國有很大希望了。

立於防共第一陣線之 蒙古聯盟自治政府 最近國內之教育進展情形（三）

▲一教育文化

政府成立以來，抗日教根絕，涵養日滿依存蒙精神，以振興蒙文之方針，努力[illegible]以新政權之教科書，將持關於蒙人教育之興蒙根本問題，慎重研究，近將見學制令之公布，與涵養興蒙[illegible]

▲財政之實績

政府成立後，即接收統合舊機關。昨年三月，早已對阿片食鹽．關稅統稅諸稅，設立稅局於厚和，包頭，豐鎭三地，設置稅務管理局於厚和，關於其他各旗，於稅務監公署監督之下，整備徵稅機構，徵稅員之訓練，因事變後[illegible]立中央集權的稅機構，政府更行稅務機構之改革，稅制之整理。又接地方分權，稅收委讓於地方之斷行。

▲一產業開發

管內以東西相連之陰山山脈爲境，南部黃河流域一帶，爲漢人居住地帶，以農業爲主。以陰山山脈爲中心之天然資源，石炭，鐵，石棉，岩鹽，[illegible]富埋藏量，均期待[illegible]其成果不久。即能[illegible]

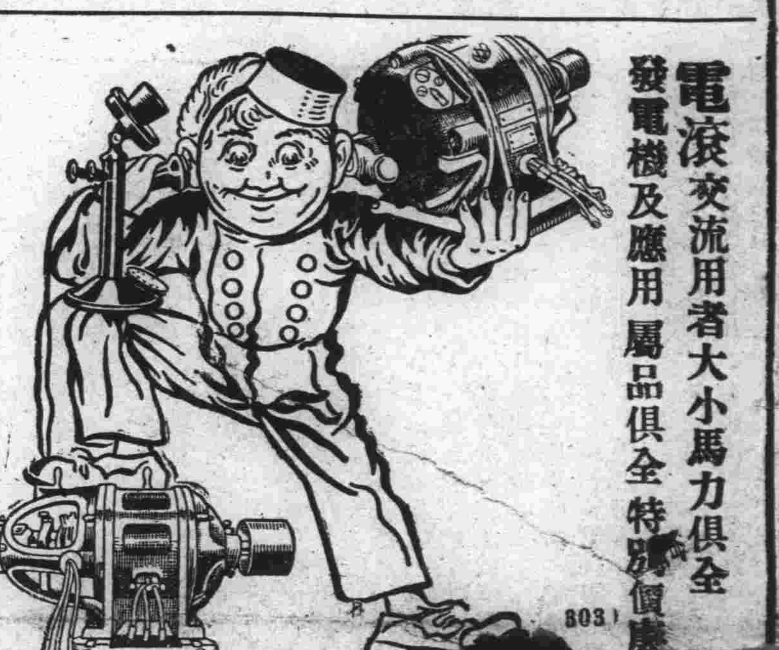

東茂電氣商行
哈爾濱道裡中國十二道街 電話三八四零
303

失照聲明作廢
領名 傅義 住址 宜化村
坐落 陽字頭段 照號 不詳
地目 旱田 面積 八十垧
四至 東 李寶林 南 調字六井 西 傅義 北 雲字六井
右記失照自登報日起滿三個月如無聲請異議者不論落於任何人之手均認無效特此聲明
肇東縣長代理 副縣長 津留直
康德六年六月八日
2979

失照聲明作廢
領名 趙德剛 住址 同坐落
照號 吉清字二〇八
坐落 四區李士悅屯
地目 熟地 面積 十垧二畝二
四至 東 徐姓 南 黃姓 西 至道 北 至李姓
右記失照自登報日期滿三個月如無聲請異議者不論落於任何人之手均認無效特此聲明
雙城縣長 趙仲達 6，7，26
3214

失照聲明作廢
領名 侯俊峰 住址 下城子
坐落 下城子中央街 照號 部照街字一〇〇三八號
地目 街基 面積 二百三十七方丈
四至 東 張錫寶 南至街 西至街 北至街
右記失照自登報之日起滿三個月時如無聲請異議者不論落於何人之手均認無效特此聲明
穆稜縣長 城地良之助
康德六年七月五日
3119

失照聲明作廢
領名 張忠海 住址 寧安縣海北保江頭甲拐灣子屯
坐落 寧安縣保公會甲
地目 旱田 面積 四十六垧四畝六分
四至 東至荒地 西至大道 南至甸子胡永珍 北至本地
右記失照自登報日期滿三個月時如無聲請異議者不論落於何人之手均認無效特此聲明
寧安縣長 常荷祿
8109

雙順成皮鞋店
工精料實價格低廉
道裡中國十二道街路北九號

（鞋樣標本函索即寄） 16

首善醫院
院址 南崗龍江街 電話七六〇五番
新設備列下
(一)携帶型愛克思光線機能到病人家中照像透視
(二)晚間尿道科(六點至七點)專治淋病及膀胱諸病
88

哈爾濱金城銀行抵押品變賣廣告
一物品名稱 汽油作業燈
一數量 十架
一物品商標 [illegible]
上列物品[illegible]
請即駕臨[illegible]

本行由德國新到
商標
眞正老牌 福爾賜彼命
是戒除鴉片能收奇效的唯一良藥能在最短期內完全戒除無絲毫之痛苦亦無麻醉性習慣性之弊較之一般戒煙藥品誠有天淵之別
滿洲國總經理處 新京．奉天．哈爾濱．
德商孔士洋行

福豐號百貨店
專門技師定做 男女西服大衣靴鞋
現成男女西服大衣 備齊
各樣絲絨衣料
新城大街 電話 五九一九 三七二七番 三九四九
新京另有支店
2569

安光普編
法制經濟大意及基本法註釋
「文官考試．武官常識．不可缺之參考書也」
定價並製貳元 特製貳元二角
外埠加一 全國各書局均有代售
新京代售處 四寶堂
本埠道外 萬源東 成文厚
哈爾濱市道裏新城大街
發行所……天一印書局 電話 六二三八

市公署立案
「招生」崇信 新式簿記傳習所
哈爾濱道外南頭道街八六號
簿記傳習科
修業期間 兩個月
學科 1商業簿記 2銀行簿記 3工業簿記 4官廳簿記
開課日期 夜班七時半至九時半，定於八月十日開課 日班十一時至一時，定於八月一日開課
簿記函授科
爲便利外埠有志願學簿記者不能面授，特設函授科通信教授每星期郵寄鉛印講義如有不明白之處可以隨時通信詢問(全期費用八圓)
商業講習科
修業期間 五個月(每日授課六小時)
學科 1日語 2滿語 3各種簿記 4公文程式 5商業學 6經濟學 7算術 8常識 9珠算
開課日期 八月二十日
待遇 凡學生成績優良發給畢業證書並推荐相當職業
各科均有宿舍(詳細簡章函索郵票二分即寄)
198

治淋藥最新發明
「內歐治淋」效力極强
淋白濁內歐治淋
武藤宇佐美兩醫學博士推獎之最新治淋新藥（ネオヂリン）該所研究部乃以多年苦心研究之結果而完成之殺菌力最强急性慢性惡性之淋病消渴等服藥後在短時期則即能減退濃及痛必定歡喜
醫治効用 急性及慢性淋病消渴尿道炎膀胱加答兒攝護腺炎睾丸炎巴魯托魯氏腺炎腎盂炎由淋病而起之誘發諸症
服量用法 一回用一個一日三回內服(飯後一時間)丸原個吞下由淋病而起之女子並發症以新藥アネナノル用之可也白帶下子宮內膜炎卵巢炎外膜炎周圍炎喇叭管炎頸管加答兒後强症尿道膀胱炎實質炎膣炎等之急性慢性子宮病及瘙癢膣傷糜爛
山本回生堂製藥所
北滿總代理店 哈爾濱八站南馬路二號 日本賣藥株式會社哈爾濱出張所
電話六九二 [illegible] 三九七三 [illegible]
53

協和 自動車傳習所
本傳習所茲因學生日增關係舊教室窄小。不敷應用。現已遷移寬敞之地點。因授課之生徒。居住較遠者。便利起見。特備有清潔之宿舍。對於溫習課程及演車傳習。尤爲方便。內部並由校力主辦。企圖生徒節儉計。特設伙食部取費低廉
[詳細簡章函索寄附郵票二分]
本傳習所長 小峰卓啓
地址 南崗夾樹街三號（即女子中學下坎）（松花江街停車場對面）
2468

專門包治 淋 濁
德國醫學博士 布爾蘇闊夫
專門（治療） 花柳科 皮膚科 心臟科
接診時間 午前八時至十一時 午後五時至八時
地址 道裡外國四道街路北三十五號二層樓上
21

急用美術照片!!
‖當天洗好‖
天光明攝影社招生
道裡中國九道街四十八號
2475

HELCONE PAN-HORMONE PRAEPARAT.
德國 壽爾康 補片
服一盒後的現象
面色！萎黃者，漸漸紅潤
皮膚！寬皺者，皺紋漸消
思想！健忘者，記憶漸强
脚力！步滑者，舉足漸輕
腎部！遺精者，即見痊愈
心臟！心跳者，漸漸鎭靜
調補兼施補力偉大 四季宜服功效顯著
本品採取(猩猩)(牛)(羊)等壯健動物之內分泌[HORMONE]複製成結晶體，能調整人體內分泌機能，使新血之產量增加，而充實抵抗力，以消滅潛伏之疾病，尤富有礦植物中提出之滋養成分，以補充內臟各部之營養，使身體强壯，服後神經改變，盛旺代謝，極爲健康。
▲壽爾康的補腦力無異以腦補腦
▲壽爾康的補血力無異以血補血
▲壽爾康的補精力無異以精補精
男．用．主．治．男．性．神．經．衰．弱．夢．遺．滑．精．腰．酸．背．痛
女．用．主．治．女．性．久．婚．不．育．胎．前．產．後．乾．血．閉．經．經．期．錯．亂．面．黃．肌．瘦
說明書備索…各大藥房均有出售
●上海江西路二六四號 柯爾登洋行經理
哈爾濱分行 道外六道街口亨得利內
64

婦科良藥 烏鷄白鳳丸 廣東馳名
主治：婦女經血不調．乾血癆症．不孕小產．瘀寒白帶．血虧氣弱．咳嗽．腰腹腿痛．心跳心忙．產後各病．
定價：每盒裝一百五十粒 國幣五元
減價：因此藥初次到哈減價六扣每盒只售三元每打三十圓 外埠函購不加郵費
大連華泰藥房，大連德記全棧，奉天大成藥房，奉天日站天金城藥房，營口洪春堂，吉[illegible]洲藥房，江省德[illegible]州同盛居，安東[illegible]鳳城[illegible]藥房，[illegible]萬育堂，[illegible]泉豫盛永，[illegible]哈爾濱道外五道[illegible]
總發行哈爾濱道外十五道街 金勃先藥房
49

專門耳鼻喉科
醫士 連[illegible]
接診時間 [illegible]

第三種郵便物認可　康德六年七月三十一日　星期一　濱江日報　陰曆六月十五日　第六〇三號　第六版

作與評

隨便談談（續）
丁寧

『咱是不怕非笑嘲罵與脅威的』這話祇不過意在形容我毅力的堅強而已，『葉福日』者隨便引名而已，此語決無關內部信仰問題，即或有關信仰，則與葉福之創作路程又有何關係？

艾循者雖然說了狄更斯幾部作品的名目，丁寧早年均已讀過，而視其盲目底的論調，則可知艾循決未寓目（不知其中何謂便已舉作証據，此誠艾循先生足傳之趣事）丁寧所引狄更斯之語即出自賊史。

塊肉餘生述大衛考伯菲而成之名，決談不到『下層社會』。

賊史，與其說是一篇社會小說，還不如說是[illegible]不會運用矛盾二字的艾循，也自以爲「以爲文學的宗派了，竟也有人捧爲「很有修養」，而且寫文無一些「輕浮處」（參看態度的闡明）了，「文學」之於投機濫作過多之哈爾濱，文壇原來如此！

三，艾循文字的不通點

丁寧謂：「凡藝術，必須人生對於實際要求已經滿足方有餘力從事喲」

艾循則曰：「乞丐，野妓等在世界上尚不知有幾千萬，而丁寧對實際要求已經滿足了！」

所謂實際要求，是衣食住，依艾循的意思作怎樣講解？

艾循說：「藝術是無止境的，這是定理。而丁寧竟謂必須人生對於實際的要求已經滿足等云云，則又完全是剛生下來不久的小孩之胡說一篇偵探小說。非現實的故事，虛妄滑稽的人羣，不是「吶喊」，尤不爲「不滿意前一時代的吶喊」，此亦不爲「艾循之文學定理」所範。

而且我引狄更斯之一句話何有於下層社會？然而艾循却以爲這是「可恥的矛盾」哩！

再說所謂可恥的茅盾，是別人文字前後的話極端矛盾時，才可用之爲評的，「即使」錯引，不滿錯引而已，談得到矛盾嗎？可能於此時不通地運用「矛盾」二字乎？

亂道。

[illegible]藝術無[illegible]與關係？

又謂：「一[illegible]既然說一個大時代不滿的呼喊的作品[illegible]到來之前，這個時代還不曾成爲舊的，用「一時代」當然也是不通的。

——諸如此類的不通點，如果一個一個寫下去，本文將要寫得太長，而艾循也將太不好意思了吧！下邊便駁倒艾循的意見，指導他到正確的道路上去。

四，論文學及其他

文學是藝術。

既然是藝術，那麼牠總不會離開造形的正道——這是在形式上說。如果內面的說來：牠也決不是盲目呼喊！不滿底的呼喊！

試觀艾循的所謂：

一，純含哲學意味的小說能在文學上佔優越的地位嗎？——哲學思想是文學的骨幹，可是艾循不懂得。

二，用幽默或含着羅曼意味來博得讀者的小說，已爲人們所摒棄，所不恥的了。——這話不通之至：幽默是最理想的風格；而且何謂「羅曼意味」呢？

「未完」

伸入藝術層
支離

關於文藝寫作的方法和派別，現在北滿文壇上，已成爲一個切要的話題。素蘭，由修詞的長句，論到唯美主義；這顯然表現了，他是唯美主義的信徒，主張着藝術至上主義。同時，素蘭以外的人，大都依然纏綿在自然主義的寫實風尚中；因此，爭論了許多時間，仍是相持不下。

其實，文學界門戶派別的對立，是古今所不能免的。而且無論是那一派，也都擁有藝術上的真價。這是事實，不能以雄辯抹煞的。尤其，每次門戶的鬥爭，都能增加他們單獨的真價，也是理所當然的事。

但不管是那一派，徒然標榜，決不會增加作者的聲勢或地位，真的價值，還得從創作努力上去獲得。唯美主義也罷，寫實主義也罷，總是在唯美或寫實的前路上，要印一個超越往昔的足痕，那才是值得讚頌的。

『六號病室』和『羊脂球』的所以能博得讀來的驚嘆，『肉與死』以純美感的表現，也能使一般文豪們的咋舌瞠目，這都是因爲在作品中，浸有一種菁萃的洗煉的意象。——這意象，是融化思想，情感，技巧……等所有成分的總合體，也就是普通人意想不到的藝術層。

北滿的諸作家，我希望都能將自己的智慧伸入這個超越的藝術層！能如此，我們的作品才會有生命，我們的地位，才能躋入世界文學家之間。空洞的努力，縱然廢寢忘食，若不由哲學的修養過程穿過，永久是不會成功的呀！

廢墟（續）
季子

親許爲太不整飭的懷素。於是月光又轉向母親的旱煙袋去。

『谷！你的事算妥了！』

『嗯！』

『怎麼這事今天我才第一次聽說？』

『嗯』

『唉！起根那是什麼日子呀，現在，唉！』

伴着這開始了的嗟嘆，直是同時發聲的，是母親：『起根那是什麼日子喲！』

爲宦半生的父親，我聽說還在十幾年前他移居到A城來時家境是怎樣困窘。然而，在此地他却看見了一條人們向來不曾走過的路子，在測驗過那塊廉價出售的荒地以後他也預卜到可已的成功了。脫去了貴重的皮大衣，那麼這所荒地便成爲他的獲得物。

次年的暮春，鐵路的事員來測量了，認明了

——應該怪誰呢？我願能捉到一些什麼，我是用着這樣的狂熱，這樣的興奮接近着這個希望，天知道！但！我雖然在沒有車的一段我是用着怎樣的速力在跑，雖然車子也在靜寂的馬路上飛馳着，待我終於到了銀行門前了，待那便門開開了，我失掉了試驗的機會，我也失去勇氣了。這時已經二時一刻，等了我約有一時的有權者已在十分鐘前從這個地方，從這個門走了出去！晚了！

用兩隻手捧住了臉！

一月五日

站在暴燥的老人之前，是疲倦，是恐懼，使我的意想拒絕聽他說話。—默默地看着妹妹在那裡寫着大楷，依向古山房的玄秘塔言，柳公權的字真是太粗劣了，然而爲了儸於友會扇屺的偉大的奮勵力，妳竟不能聽我的話換來經父

雨天
簫暝

臨着細雨微閃的神態，最使我注意的，就是曾有一朵牽牛花，讓風雨從綠葉兒旁吹下涼台去飄颻颻地飛着，似乎是一朵天花，隨着風雨飛來，我感到雨的幽靜美，忘了我還扶着樓窗。

那朵牽牛花居然落在了一部汽車的棚子上，那部汽車恰停在這座樓的門口，我看的很清楚，從汽車上下來了兩個人，那兩個人是我很熟的人，一個是俄羅斯的少女，另一個是黃色面皮的男人，她們就住在和我家僅隔着一層板壁的那個屋裡，差不多每天她們都在這個時候回來，雖然我搬到這裡還沒有十天？可是，我常常看涼台上的牽牛花，而看到她們總是那麼帶醉歸來，這好像在她們的生活上，已經成了習慣的局式了，正彷彿涼台上的牽牛花，臨着風雨越發地顯着美麗一樣。

不過，那天雖然她們也是帶醉歸來，却不像從前那樣的微醉了，我把頭探到樓窗外面，寧可讓雨絲紛紛地淋到我的頭上，只是望着他們，我發現她們已是沉醉了，汽車夫攙着她們踣踣踉踉地進了門口，當汽車嘟……的一聲把那朵牽牛花馱着飛也似的跑去，我纔覺着臉上一陣發凉，襯衣的領子已經讓雨淋濕，但！我終於又想起了隔壁那兩個奇怪的人，她們那樣沉醉着歸來。

她們也許不像每天那麼快樂了，我沒有聽着他們唱歌，只聽着鐵鎖響了一聲以後，隔壁那屋裡的地板上，發着幾隻沉重的鞋聲，那聲音是很複雜的，並不只是鞋聲，還夾着瓷器響的聲音，響的非常爽快，也並不單調，在地板上還發着些零碎的聲音，我聽的很清楚，是把瓷器摔在地板上的聲音，接着就有一個人喊，喊的聲音也並不大，聲浪是顫抖的，分明是一個女人抽泣的聲音，接着又有一個男人喊他像是在忿怒着狂吼，可是，我却不懂他吼了些甚麼，他吼的是俄羅斯話，有時他還把拳頭敲在板壁上，「他們醉的真有些瘋狂了！」我曾隔着壁這樣的想過！

她們足足地鬧了一夜，我一夜也沒有睡，我的床正挨着那板牆，差不多那一夜的動靜，都能聽的很清，可惜我就是不懂她們說了些甚麼，不然更要有好的材料告訴妳。

到第二天的早晨，窗外的細雨還是紛紛地飛着，隔壁却最沉靜了，我猜了一會兒也是尋不着一絲的聲息，我以爲她們是睡了，她們的酒性是昨夜有些過量了，使她們發狂，也許酒醒後她們都感到了昨夜的疲乏，她們很安靜地休息着，是的，我也會這樣的想過，我又挨着樓窗去看涼台上的牽牛花。

從那天的早晨我已經不知道她們兩個人的去向了，她們的房門還是在鎖着，現在已經是第三天了，在這三天裡我雖然總打算給妳寫信，把這段消息也在信裡告訴妳，可是，我又怕妳把牠當謎語看，所以，我喜歡把這段消息得來點結果，再告訴妳，現在不是窗外又下了雨麼？隔壁屋裡的地板上，在單調地響着兩隻鞋聲，我靜靜地聽着。

「怎麼屋裡就剩了這些摔碎的茶杯了？她騙了我麼？她逃走了麼？她未免逃的還急了一點兒，怎不等着我把實了祖產的錢和妳化光了以後再逃呢？只偷走了我幾身西服和兩隻皮箱就是妳一輩子的享用了麼：……哈……哈……」我雖然隔着板壁看不見說話的人是誰？但這聲音很熟，正是那黃色面皮的男人，妳也許看出他從前和那俄羅斯少女的關係了？

一九三九年七月　一個雨夜

「愛·的·最·後」
徐適

親愛的菲莉：

在三十六小時後，我們便可以重會了，我在這里要做的許多事，差不多將完全做完了。×埠底天氣熱得很，這地方著明的牡丹花，已經開了，我回去的時候，妳底頭上，定會插上一枝這個花。我不再寫了

祝妳快樂！

妳底但丁。

她反覆地讀着那短信，她感到內心厲害地燃燒着熱情底烈火。最後，幾乎酸淚要不自制地奪出眼眶了。

這時，她覺得像失了東西似的空虛，心中交織着憤怒，怨恨……這些如同鞭一般地打着她底心。忽地她腦裡一閃，一幅怪形的臉，濃濃的眉，闊大的嘴上的短鬍，半睇的笑眼——這人，便是送她回家的黃金泰！這可怕的臉，彷彿就現在她底眼前。

她底臉上現出一陣交織着恐怖和苦痛的痙攣，彷彿半小時前的一幕景象又清晰地映上她底腦際。—站在客室一角裡的黃金泰，手里挪着一枝雪茄，由口里噴出霧樣的濃烟後襯出一幅可怕的面孔，一個粗大的聲音說：

「我知道妳不愛我，不能忘却姓但的那小子，這可以說是妳過於痴情，說不定他此去棄開了妳，藉以另尋他心愛的人去了。像我這樣真心愛妳的人，恐怕世界上再沒有第三個了。菲莉，我對於妳一切代價都甘願付出的，只要妳肯答應我底請求……」

黃金泰不會得到答話，憤憤地走到窗前，背向着客室，在噴出一口濃烟後，低沉的聲音：

「但丁，終久逃不出我底手……」

這聲音，她聽得異常清楚，如今這聲音又彷彿剛剛吹過她底耳邊，她拿着信的兩手，微微地戰抖了，她對着室中的半空戰戰的聲音說：

「但丁，我……我對你不起……」她低然俯頭在案上抽泣起來。

（四）

寂靜的傍晚，太陽將沒去了，長空中留着一塊火紅的晚霞，殘陽底餘威，照遍全樹叢底梢頭。公園裡靜得很，一切都沉默在傍晚底氣氛裡。

但丁和菲莉並肩坐在公園裡長椅上喁喁私語。他忽然抬起了頭，望着西邊天際上的殘陽，[illegible]息似地說：

「時間真如同飛馳的，我們到這里剛一會兒，太陽便落去了。」

菲莉沒有[illegible]話，只[illegible]着他底視線望了望，[illegible]後仍沉默着不語。

—未完—

道外中七道街路西
哈爾濱簿記傳習所
分所
續招第五十三期男女新生
▲定於八月一日開課
晚班 午後五時半至七時半
日班 午前十時至十二時
有志學簿記者先行報名，但限志願堅定爲合格，並本所一切均重實在主義，決不作欺人自欺，虛僞等宣傳，故各期開課日，即行額滿，諒學者均知。
附註：前第四十六期課事班學生二十五名今已推薦熱河省農事合作社充任會計
50

敢者因秋鴻體羸多病事務叢脞致北地胭脂出版愆期有損本書局信譽深負各界士女期待莫名歉仄茲該書全部整理完竣准於八月十五日起仍由本書局及市內各大書店開始發售（預約券繼續有效）特此鄭重聲明尚希惠愛諸君格外鑒原幷賜亮察爲禱
北地胭脂 著作人 趙秋鴻　印刷者 商務印書局 同啟
24

福德銀行
增資廣告
本行依新銀行法之改正並擴充營業實本金已增爲壹百萬圓專營存款放款國內外匯兌及銀行一般附隨業務對於各種存款利息優厚便利穩固而匯兌付款尤爲迅速望各界愛顧諸君倍前惠顧無任歡迎
附開營業種類
往來存款　活期放款　票戶匯款
定期存款　定期放款　信匯匯款
特別活期存款　貼現抵押放款　電匯匯款
代收代付款項　包送到家匯款
株式會社福德銀行啟
2982

正源興百貨店
正陽西大街 電話九三二二
新到：
流行衣料
新式紗絹
絲絨綢緞
花花色色
聘有技師
定做男女西服大衣
工精價廉
現成（男女風衣 兒童服裝）
2786

利華商場
新到 雨衣
堅固持久
哈爾濱道裏石頭道街西端 電話七七四八
2449

天泰銀行特別往來存款！
敝行之特別往來存款，利息很是優厚，如有富餘款，無論多少，均可存入，又便利，又穩固。
存入手續
一、初次以國幣拾圓即可，開立存戶，由本行填給存摺，以後不拘數目多少，隨時可以存取。
二、利率日息百圓一分五厘（每百圓每月四角五分）每三個月計算利息一次。
三、此項存款，隨時可以支取，留有印鑑者，取款時須憑印章，連同存摺，交本銀行，以憑支付，未留印鑑者，憑摺辦理
總行：道裡新城十三道街拐角 電話（三七〇四）（五二一六）
支行：道外北五道街（電話八〇八七）
2849

新華樓 小賣部 西餐部
適合時令特備各種清潔菜品
助君加餐有益衛生
新設西餐部每日午間開售午飯
午後晚餐咖啡味美價廉
道裡新城大街 電話 帳房二九九四 五八二三
2810

專門眼科 大明眼科 女醫師趙守信
接診時間 午前十時至十二時 午後三時至八時
地址 道裡外國七道街路北（即假曼街）二十五號新京旅館內

有聲電影機出售
茲有外國工廠出品之有聲電影機有雙機之裝設發音清晰宏亮大小電影院均可適用試聽察看機器請至馬家溝小戎街十四號第一戶接洽該處並有無聲電影機一切完整亦行出售
3097

照像招[illegible]
一，哈爾濱市公署許可立案
二，教師由東京寫真專門學校[illegible]
三，編有詳細講義與衆不同
四，三個月卒業保證學成
五，教室寬大設備完全
六，函索簡章須附郵票二分
七，地址：哈爾濱北馬路 日新照像學社
28

孔氏醫院
分科治療 住院隨意
地址南崗山街吉林[illegible] 自動電話 六九[illegible]

大批電動機
大小馬力俱全價格低廉
其他各種電氣用品
一應齊備批發零售
中央大街四十三號
中央電氣洋行
電話三一二二
3153

德國醫學博士
莊結爾萬
道裡外國三道街六十三號
專治淋病皮膚花柳虛弱內科
接診時間 午前八時至十一時 午後四時至七時
85

哈爾濱馬迭爾旅館 道裡中央大街一一三號
電報掛號哈爾濱一馬迭爾
哈爾濱唯一之大旅館 位於最繁盛中心地點
房間不帶浴室者每天由兩圓至四圓
房間帶浴室並梳粧台者每天由五元至八元
每住過兩星期者按九扣計算
每住過一月者按八扣計算長期住者則抵讓面商
飯店咖啡館
備有早餐午餐晚餐價廉低廉如有訂菜及酒類
價格亦格外適宜舉會每人由二圓起碼
旅館附設 室電影院打球場酒吧男女理髮
18

萬國汽車火犁專門傳習所 招
宗旨，爲養成汽車火犁及內燃柴油機等專門技能供時代需求之
設備，購有標準各種汽車零件及解剖之內燃機關與形教練汽車
資格，受過初等教育在十八歲以上者
合格，性別男女兼收學費低廉
報名時期，每日午前九時至午後九[illegible]
地址，道裡斜紋三道街二十號
電車，南市場停留場下車
大汽車，中央街停留場下車
簡章函索即寄〔須附郵票 分〕

謀生良機
▲照像招生
學費減半 畢業期間 速成二月
男女藝師 分班教授 男女學員
各有宿舍 設備完善 確保學成
兄弟姊妹 快來學習
所址：哈爾濱道外正陽九道街口
哈濱照像傳習所附設銀星晝夜照像

新從德國來哈的 聘有滿人談話
德國醫學博士 沃力峯什結伊
專治 皮膚 花柳
用光線及愛克斯光治療皮膚症備有各種新式電療機及透視照像電機等
接診時間 上午八點至十一點 下午四點至七點
道裡外國三道街四十七號 電話四[illegible]二七